AUMENTO A LOS JUBILADOS

REGIRIA DESDE EL 1º DE ABRIL; LA MINIMA SE FIJARIA EN $7.000.000

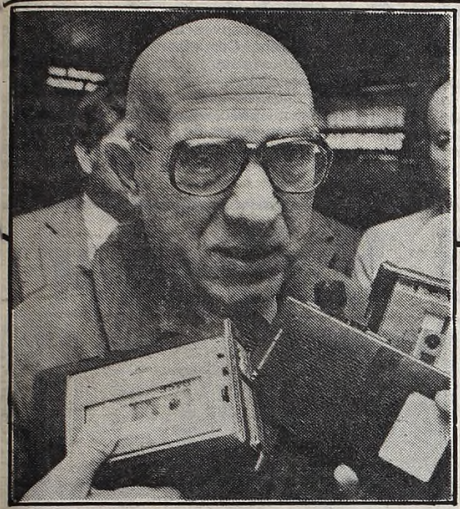

SALARIOS

INCREMENTOS: NO LLEGARIAN A 15%

El anuncio fue formulado por el ministro Wehbe, poco antes de partir hacia Panamá.

YO ACUSO

CRIMINALES DE MI HIJO SON MATONES

El joven Squiciarini en una foto junto a su madre. Familiares acusan: 'Fueron matones'.

TRIPLICARIAN TASAS A VIVIENDAS VACIAS

DRASTICAS MEDIDAS PREVE EL PROYECTO DE LEY DE LOCACIONES

crónica
FIRME JUNTO AL PUEBLO
Año XIX - Bs. As., Sábado 19 de Marzo de 1983 - Nº 6.421 - $ 15.000

"62"-AZOPARDO: MEDIDA "QUE PARALICE EL PAIS"

¡GANO UBY SACCO!

Las manos en alto certifican la victoria de Uby; Sacco ganó brillantemente por puntos, y va rumbo al título mundial. (Rad. de UPI. exclusivas para CRONICA).

INUNDACION: ALIVIO Y AYUDA

Alimento para los evacuados; el Paraná dio un respiro, parece ceder. Bignone visitó la zona y prometió ayuda.

¿GARECA AL TORINO? 1.200.000 DOLARES

BILARDO NOMBRO LA SELECCION: VOLVIO ALONSO; HOY, LA "B" Y LA "C"

NO SON DE DALI GRAN PARTE DE SUS OBRAS: UN IMITADOR

MADRID, 18 (DPA).— Gran parte de las obras de Salvador Dalí de los últimos 6 años, habrían sido producidas por un joven pintor español que hoy se autoacuso de "imitador" del gran maestro del surrealismo.

El pintor Manuel Pujol Baladas, de 35 años, natural de Vich (Cataluña), hizo esta revelación al periódico madrileño "Diario 16", sembrando con ello nueva intranquilidad en el mundo de la pintura español, inquieto desde hace tiempo por versiones sobre presuntas falsificaciones de la obra de Dalí.

Desde hace años hay en el mercado internacional más obras mías en papel que de Dalí, dijo Pujol a "Cambio 16". El "imitador" calcula que en los últimos 6 años, produjo unos 400 obras, mientras el mismo Dalí apenas realizó 100.

Las pinturas al óleo de Pujol, firmadas por él con la inconfundible letra de Dalí, son unas 30.

Todo empezó, según Pujol, por sugerencia de Gala, la mujer de Dalí, fallecida en junio 1982.

En su primer encuentro, Gala se ofreció a lanzar al joven pintor y le dio consejos para que practicara un estilo comercial.

Después de un período de reflexión comenzó a producir acuarelas según la fórmula de Gala, movido por necesidad económica y sin imáginar lo que iba a suceder con sus "imitaciones", que entregaba para su comercialización al "clan" que rodea al anciano Salvador Dalí, de 78 años.

Mas tárde Pujol encontró algunas de sus intimaciones, presentadas como auténticos Dalís, en museos y galerías, por ejemplo en el museo de Dalí en Cleveland (USA), en el museo de Bogotá y en la casa de subastas londinense Sotheby.

Pujol está convencido de que Dalí, que vive retirado en la Costa Brava española, rodeado de algunos íntimos, no tiene la menor idea de esta operación.

La mayoría de las "imitaciones" no llegaron al mercado, opina Pujol. El "clan" las retiene en espera de que, con la muerte del gran pintor catalán, suban los precios de sus obras o de las que puedan venderse como tales.

Sigue la Masacre en El Salvador

BOMBARDEAN REDUCTOS SUBVERSIVOS

SAN SALVADOR, 18 (AFP y UPI).— La Fuerza Aérea salvadoreña continuaba hoy bombardeando la zona del ingenio Jiboa, de San Vicente, 48 kilómetros al noreste de la capital, en un intento por "destruir campamentos guerrilleros detectados en la región", informaron autoridades locales, que no dieron más detalles.

Al mismo tiempo, el Ejército lanzó operativos en los departamentos de Chalatenango y el norte de San Salvador, sobre todo en el área del volcán de Guazapa, con el fin de erradicar la guerrilla que tiene en esos lugares fuertes posiciones desde hace 3 años.

Mientras tanto, en la ciudad de Santa Ana, segunda ciudad salvadoreña, 66 kilómetros al oeste de San Salvador, elementos del Frente Farabundo Martí de Liberación (FMLN), dinamitaron anoche por lo menos tres autobuses, como parte de la campaña de sabotaje contra el transporte y la energía eléctrica.

Por otra parte, los guerrilleros izquierdistas de El Salvador reciben diariamente suministros de armas y otros equipos por vía aérea desde Nicaragua, informó hoy un alto funcionario del Departamento de Estado.

El funcionario añadió que el gobierno salvadoreño ha conseguido frenar los suministros de armas a los izquierdistas que se realizaban a través del golfo de Fonseca y de territorio hondureño, pero carece de radares y otros medios para contener el contrabando aéreo de armamentos.

"La infiltración aérea este año ha sido considerablemente superior a todo lo que hemos visto en años", expresó el funcionario.

El informante habló con periodistas en el Departamento de Estado a condición de no ser identificado, pero se trata de un funcionario involucrado en la formulación de la política de Estados Unidos hacia El Salvador en el más alto nivel.

● IGLESIA Y GOBIERNO

SANTIAGO, Chile, 18 (AP).— La Iglesia Católica dijo hoy que la expulsión de dos sacerdotes extranjeros provocó "un grave deterioro" en sus relaciones con el gobierno "que será difícil de restaurar".

"Estos hechos provocan un grave deterioro en nuestras relaciones que será difícil de restaurar en el futuro, pero, fieles a nuestra tarea de reconciliación, especialmente en este Año Santo de la Redención, continuaremos trabajando por ella", dice un comunicado del Comité Permanente del Episcopado Chileno.

Los sacerdotes irlandeses Brendan Forde y Desmond McGillicuddy fueron detenidos y expulsados el miércoles, tres días antes de que venciera un plazo para que abandonaran voluntariamente el país.

Los sacerdotes llegaron hoy a Londres, donde afirmaron no intervenir en política como lo dijo el gobierno cuando la semana pasada caducó sus visas de residencia y la del sacerdote australiano John McMahon.

● GRAVE EQUIVOCACION

CARACAS, 18 (DPA).— La Policía Técnica Judicial de Venezuela, es acusada hoy de haber dado muerte a 5 trabajadores al servicio del Estado confudiéndolos con delincuentes.

Las 5 víctimas prestaban sus servicios en el "Instituto Nacional de la Vivienda", ente estatal que se ocupa de proporcionar habitación a la gente de menores recursos.

Carcel Para el Médico Asesino

TRONDHEIM, Noruega, 18 (UPI).— El director de un hospital de reposo fue sentenciado al máximo de 21 años de prisión por matar a 22 de sus pacientes. Originalmente admitió haber asesinado a 30.

Arnfinn Nessett, el director de 46 años de una casa de reposo en la villa de Orkdal, en Noruega central, fue hallado culpable del envenenamiento de 22 de sus pacientes.

La sentencia contra Nesset fue de 21 años, seguida de otros diez de detención preventiva, el máximo bajo la ley.

"En ningún momento mostró Nesset signos de arrepentimiento ni culpa", concluyó el jurado.

Fuentes legales dijeron que éste es el caso más grave de asesinato en Europa desde la Segunda Guerra Mundial.

Comenzó a conocerse en 1980 cuando un periodista local descubrió que la casa de reposo había recibido grandes dosis del veneno nervioso.

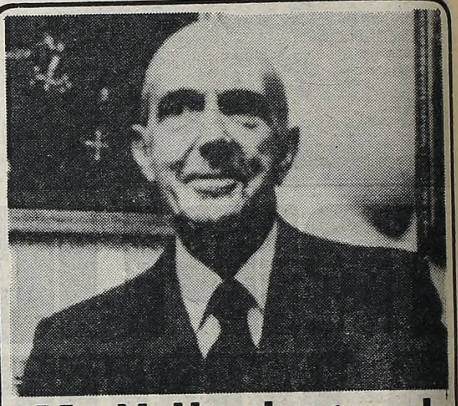

Murió Humberto, el Rey de los 26 Días

GINEBRA, 18 (AP).— El último rey de Italia, Humberto II, que fue obligado a exiliarse después de un breve reinado de posguerra, murió hoy aquí a los 78 años.

En Roma, el ex jefe de la Casa Real, Falcone Lucífero, anunció: "El rey Humberto ha muerto". "Su última palabra fue Italia".

Un portavoz de su hijo Víctor Emanuel dijo en esta ciudad que el ex monarca murió a las 15.35 horas (14.35 GMT) en el hospital estatal de Ginebra.

Humberto II fue obligado a irse al exilio en 1946 después de sólo 26 días en el trono cuando un referéndum abolió la monarquía, y pasó los últimos años de su vida tratando de regresar a su patria.

Postrado por una enfermedad en los huesos, solicitó permiso en 1982 a través de amigos para regresar a Italia y ver Turín, Nápoles y Roma por última vez.

Su llamado, realizado desde una cama de hospital en Londres y luego en Ginebra, fue recibido con compasión entre los políticos italianos, aun entre aquellos que alguna vez temieron que al realizar concesiones al ex rey podrían replantear sentimientos monárquicos en el país.

En febrero el Parlamento italiano dio el primer paso legal para derogar la ley que prohibía el regreso del rey, su esposa y descendientes varones.

HOY SE INICIA EL AÑO SANTO

CIUDAD DEL VATICANO, 18 (AP).— Dando tres golpes en la oclusa puerta sagrada de la Basílica de San Pedro, el viernes el Papa Juan Pablo II iniciará el Año Santo extraordinaria conmemorativo del 1.950 aniversario de la crucifixión de Jesucristo.

El día inicial de ese Año Santo, un esfuerzo descomunal de la Iglesia Católica Romana por fomentar la renovación espiritual de los 760 millones de católicos del mundo, se celebrará en todo el mundo con cermonias religiosas y eventos especiales.

Se prevé que millones de peregrinos se volcarán a Roma durante el Año Santo, dedicado a la redención, el proceso según el cual Jesucristo es sacrificado a fin de salvar a la humanidad, de acuerdo con el credo cristiano.

El Vaticano dio a conocer esta semana un nutrido calendario de actividades, incluso misas en cárceles y hospitales, beatificaciones, bodas múltiples en la Basílica de San Pedro, y misas de canto gregoriano en las iglesias de la capital italiana.

NUEVAS TARIFAS EN BOLIVIA: TENSION

LA PAZ, 17 (AFP).— Las tarifas de ómnibus del transporte público fueron reajustadas, pasando de nueve a trece pesos bolivianos, es decir, en un 44 por ciento, se informó oficialmente hoy aquí.

El alza complementa los correctivos económicos aprobados por el régimen del presidente Hernán Siles Zuazo, el cual, simultáneamente, dispuso un incremento del 46 por ciento para los salarios más bajos.

● PROTESTA

Se teme que la fuerte alza en el transporte público desequilibre, por su efecto multiplicador, la política de precios que se trazó el gobierno y provoque una serie de protestas sociales por parte de los sectores obreros y campesinos.

Los Tres Heridos Inician un Juicio

WASHINGTON, 18 (AFP).— Tres personas que resultaron heridas en el intento de asesinato contra el presidente norteamericano Ronald Reagan en marzo de 1981, decidieron iniciar un proceso contra el psiquiatra de John Hinckley, autor del atentado, y exigirle 14 millones de dólares por daños y perjuicios.

Reagan no participará en esta acción, que fue lanzada por el secretario de prensa de la Casa Blanca, James Brady, quien fuera el herido de mayor gravedad, una bala en la cabeza, y que hasta el día de hoy no puede trabajar, junto con un agente de los servicios secretos, Timothy Mc Carthy (herido en los pulmones y el hígado) y un policía, Thomas Belahanty, herido en la nuca.

Los tres estiman que el psiquiatra de Hinckley, John Hopper, "sabía, o debía haber sabido, que su paciente proyectaba un intento de asesinato político", y lo acusan de "negligencia en su diagnóstico" y de no haber "prevenido a los representantes de la ley del carácter peligroso" de aquél.

Durante el proceso, que se desarrolló el año pasado en Washington, Hinckley fue reconocido irresponsable de sus actos, e indultado en razón de su estado de salud mental, antes de ser transferido a un hospital psiquiátrico.

FUERTE SISMO EN EL PACIFICO SUR

GOLDEN, Estados Unidos, 18 (UPI).— El área de Nueva Bretaña en el Pacífico sur, se vio sacudida hoy por el más fuerte sismo en año y medio, registrando una intensidad de 7,9 grados en la escala de Richter, informó el servicio geológico de Estados Unidos.

El sismo tuvo su epicentro 523 kilómetros al noresto de Port Moresby, Nueva Guinea, en el archipiélago Bismarch.

El servicio señaló que se registró una magnitud preliminar de 7,9 grados en la escala de Richter, suficientes como para catalogarlo en los límites de un sismo de importancia y poco menor de un "gran" sismo capaz de gran daño.

Este fue el temblor más fuerte registrado en el mundo desde el del primero de septiembre de 1981.

"NO" A ESTUDIANTES LIBIOS

WASHINGTON, 17 (AFP).— Estados Unidos decidió prohibir a los estudiantes libios que prosigan sus estudios en establecimientos norteamericanos en el campo de la aviación y el átomo, debido al "peligro" que ello representa para "la seguridad del país".

Esta decisión de los servicios de inmigración del Departamento de Justicia, publicada en el diario oficial el 11 de marzo, y efectiva de inmediato, se aplicará igualmente a los estudiantes "de otros países que trabajen para Libia".

● ATACAN A LOS FRANCESES

BEIRUT, 18 (AFP).— Dos granadas fueron lanzadas anoche por un elemento armado no identificado contra un puesto del contingente francés de la fuerza multinacional, en la periferia sur de Beirut, sin causar víctimas ni daños.

LINDO RECORD EN CHILE

SANTIAGO DE CHILE, 18 (DPA).— Sobre un 30% de los cupos para pacientes masculinos de los hospitales chilenos está ocupado por enfermos de cirrosis alcohólica, primera causa de mortalidad entre los hombres.

Así lo dio a conocer Eduardo Cox, de la sociedad "San Juan de Dios". Informó que la ingestión excesiva de alcohol provoca en Chile el 25% de los suicidios, el 52% de los homicidios, el 40% de las detenciones policiales, el 33% de los accidentes de tránsito y el 15% de los accidentes de trabajo, además de ser la principal causa de ausentismo laboral.

El triste cuadro se amplia, según estudios efectados, a través del 38% del ingreso de los hombres adultos a hospitales con causas o indirectas del alcoholismo, porcentaje que sube al 50% en el caso del hospital siquiátrico de Santiago.

Este mal no está ajeno a los menores.

El Gobierno va a Adoptar Todas las Medidas Necesarias en el Acto Electoral, Dijo Bignone

FACILIDADES A LOS CIUDADANOS

SANTA FE, 18 (DYN).— El presidente Reynaldo Bignone, quien visitó hoy las zonas inundadas acompañado de ministros nacionales, dijo en rueda de prensa que "el gobierno va a adoptar las medidas que sean necesarias para que el ciudadano tenga las mayores facilidades en el acto electoral". Además confirmó que la próxima semana habrá definiciones en materia de tarifas y salarios y —con relación a las próximas elecciones— dijo que el gobierno desea facilitar la decisión del ciudadano sobre "a quién quiere en el municipio, a quién en las provincias y a quién en la Nación".

El jefe de la Casa Rosada, respondiendo a una pregunta sobre la posible veracidad de versiones de fuentes partidarias acerca de que el gobierno agregaria un tercer senador nacional, dispondría la elección del intendente de la ciudad de Buenos Aires por voto de los ciudadanos y estableceria boletas de tres colores diferentes para sufragar por candidatos nacionales, provinciales y municipales, dijo que "hay estudios muy avanzados; pero estudios al fin; por eso no me gustaria ser categórico cuando todavia no se ha adoptado una resolución".

Sin desmentir en ningún momento las mencionadas versiones, Bignone dijo: "Repito y rectifico, una vez más, que la intención es que el ciudadano, al elegir, tenga las mayores facilidades y sepa a conciencia a quién quiere en el municipio, a quién en las provincias y a quién en la Nación".

Sobre cambios en la política económica, el presidente afirmó que "no estamos aferrados a un esquema rígido sino que tenemos esquemas flexibles para poder llegar a la mejor solución". En cuanto a discrepancias entre funcionarios, Bignone les relativizó diciendo que "los desensos son naturales, y quiero agregar que tengo un gran respeto por mis colaboradores".

En otro orden, Bignone recordó, frente a preguntas, que la situación de la señora María Estela Martínez de Perón derivada de su inclusión en el acta de responsabilidad institucional, "está a consideración de la Junta Militar", y que la derivada de una resolución de la Corte Suprema de Justicia de la Nación "no presenta en este momento ningún trámite de por medio que haga pensar en un cambio".

Bignone rehusó responder qué actitud hubieran tenido las Fuerzas Armadas si no se hubiera producido la crisis económica y social; pero acotó que "las FF.AA. jamás tuvieron la intención, ni mucho menos, de perpetuarse en el poder sino de restaurar la democracia en el país".

Bignone sobrevoló hoy las zonas inundadas con los ministros, conferenció con los gobernadores de las seis provincias afectadas y ofreció una conferencia de prensa en la ciudad de Santa Fe.

Dijo que el martes próximo, en la reunión del gabinete nacional, pediría a los ministros que lo acompañaron hoy las respuestas posibles a las demandas de los gobernadores, que se refieren, principalmente, a aspectos presupuestarios y a desgravaciones impositivas.

Consultado Bignone si las graves inundaciones (temas que damos en lugar aparte) podrían relacionarse con el funcionamiento de la represa brasileño-paraguaya de Itaipú o con las lluvias que se registran en el Amazonas sobre zonas donde hubo vasta tala de árboles, respondió que no era técnico en la materia, "pero pensemos simplemente que ésta no es la inundación más grande del siglo y cuando ella se produjo, en 1905, no existian represas como la de Itaipú".

Sobre el fenómeno de cambio ambiental que habrían originado las lluvias en zonas despobladas de árboles, manifestó no estar "en condiciones de medir si esas lluvias son consecuencia o no de los espejos de agua".

Desmentida de Del Cioppo: No Habrá Cesantías de Maestros

El intendente municipal, doctor Guillermo del Cioppo negó ayer versiones sobre cesantías masivas de maestros dedicados a educación complementarias afirmando que los docentes que enseñan las materias de esa naturaleza "serán reubicados, de acuerdo a un rediseño que se está estudiando en estos momentos".

Señaló que **"los maestros que están trabajando por hora en el ejercicio del cargo serán ubicados en una sola escuela a fin de que no se trasladen de un establecimiento a otro, concentrando sus horas en un solo establecimiento".**

Con referencia al plantel de maestros con especialidades nocturnas, especialmente los dedicados a danzas folklóricas o aprendizaje de guitarra "que no forman parte de lo que deben ser los planes de enseñanza para dichas escuelas" pasarán a integrar el plantel de "establecimientos primarios en escuelas de doble escolaridad o jornadas completas".

Al referirse a la elección del intendente municipal de la ciudad de Buenos Aires indicó que la extensión y cantidad de habitantes de la Capital Federal hace pensar en la posibilidad de que la intendencia se convierta en una gobernación de distrito, como ocurre en Caracas o México y restablecer el verdadero sentido del municipio, dividiendo la jurisdicción en varios distritos lo que supone un contacto más directo entre el vecino y el administrador o alcalde del intendente".

● NUEVA ESCUELA

El intendente municipal de la Ciudad de Buenos Aires, doctor **Guillermo del Cioppo,** presidió en la víspera la ceremonia de inauguración de la escuela número 5, distrito escolar 3, **Agustín Alvarez** ubicada en Humberto I 1571, de esta Capital.

A la ceremonia asistieron el secretario y subsecretario de Educación de la comuna, profesores **Icas Edgardo Jorge Micillo y César Scandroglio,** respectivamente; secretarios y subsecretarios del Departamento Ejecutivo Comunal; delegados de la Junta Militar ante la intendencia, funcionarios del área educacional, maestros, alumnos e invitados especiales.

Padres de Alumnos de Tandil Rechazan Libros en Inglés

TANDIL, 18 (Télam).— Padres de alumnos que cursan el nivel secundario en este distrito, expresaron hoy su "total" rechazo a los textos de enseñanza de idioma inglés, que se ordenó adquirir en distintos establecimientos de enseñanza.

Manifestaron que el rechazo "parte de la vigencia de un programa de enseñanza del idioma inglés, mediante el cual se sigue pidiendo a los estudiantes libros que son impresos en Inglaterra, que reproducen un sistema de vida, paisajes, ciudades y costumbres ajenos a nuestra idiosincrasia y además, como si fuera poco, son importados, a valor dólar, por lo que cuestan entre 700.000 y 900.000 pesos".

Aseguraron también que "los textos de idioma inglés, impresos en la Argentina, han desaparecido de las librerías, lo cual es imposible que pueda obtenerse".

Los padres formularon sus quejas en los medios de difusión de este distrito, señalando que "por el momento no darían a conocer su identidad, ante el temor de represalias, contra nuestros hijos, que estudian en la Escuela Normal, en la Escuela Nacional de Comercio y en la Escuela Nacional de Educación Técnica".

Con respecto a este tema, fue consultado el director de la Escuela Nacional de Educación Técnica número 1, profesor Oscar B. García, quien expresó que "no es cierto que se exijan los libros que exponen los padres, porque por ejemplo el libro de O'Neill, sabemos que es muy cáro. Les dijimos a los chicos que no lo compren. Que saquen fotocopias por lección y nosotros facilitamos las hojas mimeografiadas, que existen en la biblioteca de la escuela".

Sobre el tema de la presunta apología del sistema de vida en Inglaterra o en Estados Unidos, existente en el texto, se indicó en el mismo establecimiento educativo, a través de los profesores, que "no es así. Este libro tiene muy bien contempladas la parte gramatical y por otra parte, no hay ningún libro que enseñe inglés con ejemplos argentinos. Para solucionar esto, nosotros ponemos de ejemplo, hechos del medio en que vivimos".

HONRARAN A COMBATIENTES CAIDOS

CORDOBA, 18 (Télam).— La Municipalidad de Córdoba dispuso designar a cuatro calles de la ciudad, con el nombre de cuatro combatientes cordobeses caidos en el transcurso de la guerra del Atlántico Sur contra Gran Bretaña.

El homenaje forma parte de los actos recordatorios del 2 de abril. Al cumplirse el primer aniversario de la gesta de las Malvinas, en el Barrio Santa Isabel, se le cambiarán a las cuatro calles que rodean la plaza Malvinas Argentinas, los nombres actuales de Manchester, Fontana y Baltimore por los de Mayor Fernando Juan Casado, el más antiguo de los oficiales de la Guarnición Aérea Córdoba destinado al conflicto del Atlántico Sur en abril de 1982. Participó en todas las acciones hasta que cayó en combate el 14 de junio.

Cabo segundo Alfredo Alejandro González, de la Marina de Guerra, muerto en el hundimiento del crucero General Belgrano, el 2 de mayo de 1982; y el de los soldados conscriptos del Ejército Eduardo Sosa y Eduardo Antonio Vallejos, ambos muertos en la defensa de las islas.

El descubrimiento de las chapas con los nuevos nombres de las citadas calles se efectuará el próximo 4 de abril, en ceremonia que presidirá el intendente municipal, doctor Eduardo Cafferata.

Estudiantes "Veteranos" Podrán Incorporarse a las Universidades

Los aspirantes a ingresar a universidades estatales que hayan aprobado los exámenes durante tres años y no hayan podido incorporarse por falta de cupos, podrán hacerlo este año, sin ninguna exigencia.

La resolución correspondiente fue firmada hace pocos días por el ministro de Educación, Cayetano Licciardo, y en ella se aclara que los tres exámenes pueden no haber sido consecutivos.

Por ejemplo, un aspirante que aprobó el examen —a cualquiera de las carreras— en 1979, 1981 y 1982, podrá ingresar en 1983 sin rendir.

Para ello, deberá presentarse a las facultades correspondientes con la certificación de exámenes los aludidos.

INTIMIDADES DE LA CASA ROSADA

Los periodistas acreditados en la Casa de Gobierno, nucleados en el Circulo de Periodistas, continúan almorzando con figuras de relevancia en el futuro político del país —candidatos a presidente— para conocer sus juicios y puntos de vista

Ayer lo hicieron **con el candidato a presidente por la Unión Cívica Radical, línea Renovación y Cambio, Raúl Alfonsín, quien reflejó**—a su criterio— **diversas alternativas para lograr soluciones en el país.** Pero lo que causó mayor sorpresa es la **verdadera firmeza** con que dijo: **"Voy a ganar las elecciones internas y los comicios nacionales"**, argumentando el porqué de esas victorias. Algunos periodistas le dijeron que deberá luchar —hablando de las elecciones nacionales— con un sector mayoritario del país: el peronismo, a lo que respondió: **"Estoy convencido de que vamos a ganar, porque el país vive momentos distintos a otras épocas".** Alguien, muy peronista, comentó luego: **"¿Este hombre habrá recorrido el país y especialmente la provincia de Buenos Aires...?"**

* * *

Ya lo hemos dicho en varias oportunidades en esta misma columna: el general Reston es un hombre que se presta al periodismo si hay un contacto directo con él, previamente a cualquier reportaje. Lo señalamos nuevamente porque hace pocas horas, mientras se realizaba un acto en el Ministerio del Interior, un periodista le pidió que luego sus colegas querían hablar con él y formalizar un breve reportaje. Sin hesitar, contestó: **"Con mucho gusto"**, Y así fue. Momentos después, periodistas de los cuatro canales de televisión estaban en pleno diálogo con Reston. Hasta manifestó su buen humor al decir: **"Esta corbata, ¿sale bien por la televisión color?"** y contestó a todas las preguntas. **Es decir, que el "entorno" muchas veces no permite a los hombres de prensa poder dialogar con un hombre que** —reiteramos— **en directo contacto con los periodistas, acepta siempre el requerimiento.** Basta de entornos...

* * *

Diálogo en los pasillos de la Casa de Gobierno:

—Dicen que nos van a dar un aumento del 13 por ciento...

—Pero eso sólo nos alcanzará para comprar cigarrillos, si alcanza...

—Pero..., ¿cuándo se acordarán de nosotros...?

—Y... seguramente después de las elecciones... Los políticos así lo prometen...

¿Se acordarán...?

* * *

Algo más sobre el almuerzo con **Alfonsín: debía llegar a las 13 y lo hizo treinta minutos más tarde.** Pidió disculpas —que fueron aceptadas, por supuesto—, y de inmediato comenzó el ágape. Sin embargo, un periodista no pudo con su genio, y apreció: **"Cómo no va a llegar tarde, doctor, si usted es radical y los radicales nunca cumplen con el horario..."** Alfonsín sonrió, pero mucho más tarde cuando estaba finalizando el almuerzo, también tuvo su oportunidad. Uno de los periodistas llegó demorado, lo que motivó que el dirigente radical apuntara: **"Y ahora qué dicen..., ¿o es que usted** —dirigiéndose al periodista— **es radical...?"** El hombre de prensa sonrió, se sentó y evidentemente no quiso mostrar su color político porque no contestó.

MINISTERIO DE OBRAS Y SERVICIOS PUBLICOS
SUBSECRETARIA DE ESTADO DE OBRAS Y SERVICIOS PUBLICOS
DIRECCION GENERAL DE ADMINISTRACION

LICITACION PUBLICA Nº 8/83

OBJETO: Contratación de la explotación comercial en carácter de concesión de: Kioscos en el aeropuerto provincial del Neuquén.
PRESUPUESTO OFICIAL: $ 252.000.000
GARANTIA DE OFERTA: Según pliego
VALOR DEL PLIEGO: $ 25.200

LUGAR Y FECHA DE APERTURA: En la Dirección General de Administración del Ministerio de Obras y Servicios Públicos sita en calle Rioja Nº 229 de Neuquén Capital, el día 14 de abril de 1983 a las 17 horas

CONSULTA O COMPRA DE LOS PLIEGOS: En la Dirección General de Administración del Ministerio de Obras y Servicios Públicos. Rioja 229 de Neuquén Capital, Cangallo 685 de la Capital Federal, a partir del día 21 de marzo de 1983.

"TOTAL OPOSICION"

De Empresarios de Comercio a Precios Tope

MAR DEL PLATA, 18 (De nuestro corresponsal).— La Coordinadora de Actividades Mercantiles Empresarias (CAME) planteó hoy su "total oposición" a la concertación y control de precios y propuso elaborar un programa de emergencia que responda a "los requerimientos de todos los sectores".

El consejo directivo de la entidad, que es la central empresaria del comercio, sostuvo en un documento que "de no mediar un cambio drástico de la política económica, estaremos cada vez más cerca de la desintegración como Nación".

La CAME fustigó en su pronunciamiento a los funcionarios de gobierno y a la drigencia sectorial y política "entretenida en discutir los aspectos que afloran en la superficie, despreocupándose peligrosamente de la tremenda crisis que se observa en las profundidades

La entidad empresarial subrayó que "no es posible creer que existan dos países distintos separados por el simple acontecimiento electoral, a la vez que el agravamiento de esta situación pone en peligro la concreción de los objetivos democráticos".

"La conducción económica, mientras tanto, lejos de buscar los mecanismos que revierten la situación, se preocupa tan solo de disimular la realidad, recurriendo a esquemas que en el pasado su experiencia determinó, invariablemente, el más rotundo fracaso "

La CAME sostuvo en el documento su "total oposición a las prácticas de concertación y control de precios por entender que las leyes económicas no pueden ser modificadas por la voluntad del burócrata".

LECHE "CALIENTE"

Reacción de Tamberos por "Precio Arbitrario"

SAN JERONIMO NORTE, Santa Fe, 18 (NA).— Los productores de distintas cuencas tamberas del país afirmaron que "no han otorgado mandato al gobierno, ni a los industriales ni a las Fuerzas Armadas para que fijen arbitrariamente precios máximos a la leche y sus derivados ", según un documento

En una asamblea realizada ayer aquí convocada por la Federación de Centros Tamberos de Santa Fe, Unión General de Tamberos y Federación Agraria Argentina— dieron a conocer una resolución en la que formula reclamos sobre la actividad.

Piden que "se establezcan entre industriales y productores precios para la leche fluida en puerta de tranquera, que cubran los costos de producción más un margen de ganancia."

Se oponen "terminantemente a la importación de productos lácteos" y reclaman que se adopten medidas cambiarias, crediticias y desgravatorias que "estimulen la exportación de derivados lácteos".

Repudian, por otra parte, "la implementación de políticas de precios sin dar participación prioritaria a los productores ".

En la declaración señalan que el precio de la leche, que percibe el productor, "es en la actualidad un 58,4 por ciento por debajo del costo de producción ".

Deploran "la actitud complaciente de algunas empresas líderes en materia de lacticineos que en lugar de resistir las injustas presiones oficiales, optan por el camino más comodo de deprimir el valor de la materia prima".

WEHBE "CALMO' EXPECTATIVAS SOBRE SALARIOS: "SE CONOCERAN LA SEMANA PROXIMA"

¿Aumento?"no Creo que Llegue al 15%"

LOS PUSO A TODOS DE ACUERDO "Y EN CONTRA"

Sindicalistas, empresarios, economistas y políticos coincidieron ayer en señalar que el programa de emergencia anunciado el jueves último por las autoridades económicas **no ayudará a resolver los graves problemas planteados en ese ámbito de la actividad nacional.**

"El gobierno está intentando modificar el esquema económico, pero sin llegar a profundizar las medidas que nosotros entendemos como razonables", dijo el dirigente **Jorge Triaca**, de la CGT de Azopardo. El nuevo "paquete" de medidas, agregó, **no incluye los aumentos salariales previstos para abril,** y no se pone énfasis en la necesidad de elevar la capacidad de consumo como pieza clave de la reactivación

"Medidas como éstas no hacen más que aumentar la incertidumbre y comprometer nuestro futuro", pues "en lugar de atacar las causas se sigue con la política de tapar los efectos", declaró el presidente de la Unión Industrial Argentina, **Jacques Hirsch. "El pretendido control en el precio al consumidor es totalmente incompleto",** indicó y "afecta a las empresas productoras".

"Las medidas son un nuevo estorbo que le ha puesto el ministro de Economía a la democratización del país —manifestó **Juan Carlos Lightowler Stalhberg,** presidente de la Coordinadora de Actividades Mercantiles Empresarias. **Las empresas chicas van a ser reventadas y tenderán a desaparecer".**

"Los beneficios que recibirán de las medidas de Wehbe las multinacionales y un grupo de grandes empresas locales, van a ser soportados por los trabajadores y las pequeñas y medianas empresas", dijo Mario Amadeo, economista del justicialismo.

Las medidas tomadas "muestran a las claras que hay ciertos funcionarios del gobierno y economistas de la escuela liberal y monetarista que son impermeables a la realidad y a la experiencia", declaró **Rogelio Frigerio,** del **MID.**

"Deben conocerse los aumentos de salarios, para que, a través del mejoramiento del poder adquisitivo, se pueda aumentar la demanda interna y, con esto, la reactivación de la economía", opinó **Antonio Tróccoli,** de la UCR.

Para el ex ministro **Aldo Ferrer,** vinculado al Partido Intransigente, son "medidas parciales" para una crisis que exige "un cambio profundo y global" y para **Daniel Vitolo,** de Línea Popular, son "un paño de agua fría para un enfermo que registra un altísimo grado de temperatura".

El ministro de Economía, Jorge Wehbe, calificó como "fantasioso" al plan económico que el desarrollismo habría planteado en el seno de la Multipartidaria y señaló que "no creo que alcance al 15 por ciento" el incremento salarial que se dispondrá a partir del primero de abril próximo.

También dijo que las medidas económicas que dictó ayer el gobierno nacional pueden no dejar conformes a todos pero **"nosotros actuamos teniendo en cuenta el interés general o común".**

Wehbe habló en la víspera en el aeropuerto de Ezeiza poco antes de partir hacia Panamá donde participará de una reunión del Banco Interamericano de Desarrollo (BID).

En la oportunidad, y al ser consultado sobre la repercusión negativa que tuvieron en medios políticos y empresarios las medidas dadas a conocer ayer por su ministerio, Wehbe opinó que es **"muy difícil conformar a todos cuando se afectan intereses".**

En torno a los aumentos de salario, Wehbe indicó que **"se van a conocer la semana que viene",** pero recordó que **"hay un decreto, el 439, que fija los principios, las pautas, de modo que no podrá ser muy diferente de las pautas fijadas por ese decreto".**

"Hay que hacer las cuentas, será lo que corresponda de acuerdo al decreto 439, pero no creo que alcance al 15 por ciento", subrayó.

En cuanto a los sueldos para los estatales, Wehbe recordó que **"estamos ceñidos a un presupuesto"** por lo que recién en abril se producirá la anunciada recomposición.

Consultado sobre el pedido del desarrollismo de incrementar un 60 por ciento los salarios, devaluar el 100 por ciento y de liberar los precios, el titular del Palacio de Hacienda lo caratuló de **"fantasioso"** porque **"ellos** —dijo— **saben perfectamente que en las condiciones actuales eso no se puede hacer".**

"Esas medidas —añadió— **las podría adoptar un gobierno que recién ingresa y ellos lo saben perfectamente, o sea que no se porqué insisten en ese punto de vista fantasioso".**

En cuanto a los incrementos de tarifas públicas, indicó que **"se van a tener que adecuar a lo que exigimos para el sector privado, salvo en combustibles líquidos",** los que —dijo— **"se están agotando las reservas y hay un despilfarro en el uso de la nafta".**

Al ser consultado sobre si cabe esperar un nuevo incremento de la nafta, el ministro dijo que **"por de pronto eso, pero, eventualmente y aunque espero que predomine la cordura, podría llegarse a un racionamiento".**

En torno a si habrá nuevas negociaciones con el Fondo Monetario Internacional de adecuación a estas medidas, el funcionario estimó que ello "no será necesario"

¡EL DOLAR A 91.000 PESOS!

El dólar marginal batió, en la víspera, un nuevo record de altura. La moneda norteamericana estableció otra marca absoluta que llegó a superar los $ 90.000.

Algunos operadores en el mercado de cambios paralelo señalaban ayer que "se paga cualquier cosa porque nadie vende", haciendo referencia a la virtual paralización de transacciones originada en los vastos operativos llevados a cabo por la División Bancos de la Policía Federal.

De esta forma, cobró absoluta vigencia el concepto de "precio de necesidad", habiendo quienes, ante la urgencia por cancelar compromisos, debieron abonar a los operadores $ 91.000 por billete. Los cierto es que, luego de haber tocado las cifras mencionadas, el dólar cerró con una cotización imprecisa. La más aceptada fue la de $ 88.000 para el tipo comprador y $ 90.000 para el tipo vendedor, es decir un 2,3% sobre el día anterior y un 5,3% respecto al miércoles.

● PARALIZACION

El dólar oficial registró la habitual corrección diaria de $ 320, ubicándose en $ 64.760 y $ 64.810 para comprador y vendedor. Otra de las consecuencias de la virtual paralización de las actividades en el mercado ilegal fue que, ante la dificultad para adquirir divisas, los inversores desviaron su interés hacia los bonos externos, que sumaron un nuevo escalón alcista. El aumento promedio alcanzó en la jornada al 2,5%, logrando una ganancia de casi el 9% en dos días.

En lo que respecta al desenvolvimiento del mercado financiero, las tasas intercambiarias continuaron mostrando una tendencia descendente debido a la fuerte participación de las entidades oficiales.

En definitiva, resulta que, con este repunte evidenciado por el dólar en las últimas 48 horas, el aumento acumulado en el último mes alcanza al 17,6% y amplía la brecha existente entre el cambio oficial y el paralelo a un 40,2%. Un nivel sin precedente desde noviembre del año pasado.

INDUSTRIA: DESGRAVAN EL IVA

Fueron aprobados ayer los porcentajes de desgravación del Impuesto Al Valor Agregado (IVA) para los proyectos comprendidos en el régimen de promoción industrial.

La medida fue aprobada por los secretarios de Industria y Minería y de Hacienda, **Luis Gottehil** e **Ismael Alchourrón, respectivamente.**

La desgravación incluye porcentajes que van del 5 al 25 por ciento, según el nivel de ocupación que prevean los proyectos, correspondiendo el nivel mínimo para plantas con menos de 20 trabajadores y el máximo a los que brinden empleo a 100.

Para las provincias de Chubut, Santa Cruz y el Territorio Nacional de Tierra del Fuego, Antártida e Islas del Atlántico Sur, ese porcentaje **es mayor, con menor nivel de ocupación.**

Para estimular la localización en zonas proveedoras de materias primas, se establecen niveles de desgravación del 15 al 25 por ciento e igual criterio se adopta por compensación por distancia al principal mercado consumidor de su producción.

A título de ejemplo, una planta que se instale en Chubut, con una ocupación de más de 10 personas, que utilice más del 70% de su materia prima proveniente de la zona de localización y se ubique a más de mil kilómetros de su principal mercado consumidor, tendrá una desgravación del 75 por ciento del IVA. Si a todo esto le agrega la aplicación de tecnología moderna, equipamiento nuevo y uso de ingeniería y equipos de origen nacional, se le sumará otro 25% de desgravación, con lo que quedará exento del pago del IVA.

IMPUESTO: PRORROGA

La Municipalidad de la Ciudad de Buenos Aires prorrogó hasta el 28 de marzo el vencimiento para acogerse al régimen de facilidades de pago y condonación de sanciones, a los contribuyentes que se hallen en mora respecto de las contribuciones municipales dispuesta por ordenanza 38.497 y cuya fecha original de vencimiento se cumplía ayer.

La prórroga comprende el pago del impuesto a la radicación de automóviles del año 1982 y anteriores, al pago de las contribuciones de alumbrado, barrido y limpieza, territorial y de pavimento y aceras, como asimismo otros tributos municipales.

"INSOLITA" POLITICA ADUANERA

POSADAS, 18 (DYN).— La Confederación Económica de Misiones (CEM) calificó de "insólita política comercial argentina" a la actitud de la Aduana que obstaculiza tanto el ingreso como el egreso de mercaderías por las fronteras con Brasil y Paraguay.

Los habitantes de Misiones optaron por efectuar en Brasil sus compras estacionales correspondientes al inicio del ciclo escolar, ante las ventajas existentes en los precios de los artículos.

Con idéntico criterio el público paraguayo se volcó a los comercios argentinos, en las localidades fronterizas, y comenzó a iniciar compras en forma masiva que fueron dificultadas por la Aduana al imponer restricciones.

La Confederación Económica Misionera opinó que este intercambio resulta beneficioso para nuestro país y en particular para Misiones.

La CEM estimó que lo Administración Nacional de Aduanas debe brindar un "tratamiento igualitario" tanto para la mercadería que sale como para la que ingresa.

● SIN DISTINCIONES

Asimismo solicitó que "ese organismo no haga distinciones y adecue su gestión al cumplimiento de normas perfectamente establecidas" permitiendo que el público misionero adquiera en Brasil artículos escolares y vestimenta, en razón de obtener mejoras en los precios, y que los paraguayos efectúen compras similares en el país sin perjudicar al comercio local.

Luder: "Lo más Importante son las Bases"

LA RIOJA, 18 (Télam).— El dirigente del justicialismo doctor **Italo Lúder** declaró aquí su disposición a **"aceptar la responsabilidad de ser candidato a Presidente, si mis compañeros de militancia así lo disponen".**

Durante una conferencia de prensa realizada, en el marco de su visita a la provincia, señaló al respecto que su candidatura **"está lanzada desde hace meses"**, aunque **"no creo necesaria su proclamación".**

"En estos momentos —dijo— **estoy moviéndome en procura de ganar espacio político para generar consenso en las bases"**, desechando **"acuerdos entre dirigentes, sino la opinión de las bases"**, pues **"estamos en una etapa en que los herederos de Perón son todos los justicialistas".**

Lúder, que señaló "una metodología distinta" en su modalidad de trabajo respecto de la posibilidad de su proclamación, descartó también que sea **"apresurada"** la determinación de otros compañeros que se inclinaron por hacer pública esa decisión.

El dirigente, que llegó ayer a esta capital para participar de un acto público que organizó el Partido Justicialista de La Rioja, hizo también algunas apreciaciones sobre las recientes medidas económicas

"Son insuficientes —dijo— **y no alcanzan a resolver la situación de crisis que vive el país. Se debe hacer un giro de 180 grados y eso no se dió".** Sus conceptos se basa en que en la formulación de esas medidas **"no se toma en cuenta la recomposición de la política de ingresos que necesita el país, y esa es una falencia importante"**, advirtió.

Por último, respecto a las divergencias en la Multipartidaria, con relación a la fórmulación de un plan económico de emergencia, en su opinión **"no hay inconvenientes en hacerlo conocer a la ciudadanía"**, en cambio **"no existe posibilidad de presentar un plan al gobierno para ser aplicado por un equipo económico que no cree en ese plan".**

En consecuencia estimó que la Multipartidaria "no puede aceptar la corresponsabilidad de un plan económico que no va a manejar en su implementación y que va a quedar a cargo de un equipo que no cree en sus lineamientos y que está contrapuesto con sus concepciones liberales".

Documento de la Multipartidaria Aprobado por Cuatro Partidos; no Participó el Desarrollismo

PACTO SOCIAL Y RENEGOCIAR CON FMI

DE VEDIA: "ES INUTIL INTENTAR UN CAMBIO"

El pre candidato presidencial de la democracia cristiana, **Enrique De Vedia**, dijo que las erogaciones previstas en el presupuesto nacional para este año en materia de defensa, **"sin incluir el rubro seguridad"**, equivalen al costo total de la represa hidroeléctrica argentino-uruguaya de Salto Grande.

Hablando anoche en un acto partidario en la localidad bonaerense de Boulogne, el dirigente indicó asimismo que es **"totalmente inútil"** sugerirle al gobierno medidas para modificar el rumbo de la política económica

"Una clara demostración de lo inútil que es hacerle llegar al gobierno militar propuestas de política económica, es el proyecto de ley del presupuesto nacional para 1983.

"En ese presupuesto —continuó— aparece la clara determinación de continuar una orientación que desatiende necesidades sociales y nacionales impostergables, implica una afinación regresiva de los recursos fiscales y prolonga el estancamiento y la recesión, agravando la dependencia".

El dirigente, líder de la corriente interna "Humanismo y Liberación" de la DC que propugna su postulación como candidato partidario a la presidencia, inauguró esta noche el local denominado "Héctor Giménez", en homenaje póstumo a un viejo militante de la zona de la democracia cristiana.

Un documento proponiendo un "pacto social" y la renegociación del acuerdo con el FMI, fue aprobado ayer por los economistas de cuatro partidos de la Multipartidaria, con exclusión del Movimiento de Integración y Desarrollo (MID).

En representación del peronismo participó del encuentro el doctor **Eduardo Setti**, por los radicales **Enrique García Vázquez, Aldo Ferrer** por los intransigentes y **Carlos Leiva** por la democracia cristiana.

El documento aprobado será propuesto a la Multipartidaria, que pondrá en discusión también el otro programa propuesto por el MID.

Las medidas auspiciadas por los cuarto partidos, no estipula porcentajes de devaluación, ni de aumentos de salarios, a diferencia del plan desarrollista que postula una modificación del tipo del cambio del cien por ciento y un ajuste salarial del 60 por ciento, así como un aumento de las tarifas del 25 por ciento en términos reales.

El MID también propone la racionalización de un 20 por ciento del personal de la administración pública y un programa de privatizaciones de empresas del Estado que deberá concretarse en un plazo de 30 días.

Por el contrario, los economistas del peronismo, radicalismo, de los intransigentes y democristianos, sostienen que el tema salarial debe surgir de una concertación económica y social, con la participación de empresarios, trabajadores y del Estado.

● "PRONOSTICO, NO"

El dirigente desarrollista **Carlos Zaffore**, se negó a formular un pronóstico definitivo sobre la suerte final de la Multipartidaria, que tiene desde ayer sobre su cabeza el fantasma de la división, y reiteró la posición de su partido de que el gobierno **"no debe limitarse solamente a administrar la crisis"**, sino que debe adoptar medidas concretas para intentar superarla.

Zaffore, miembro de la conducción del Movimiento de Integración y Desarrollo, fue entrevistado ayer en un programa radial, destacando que **"desde entonces la situación económico-social se ha ido agravando de una manera insostenible".**

Tras consignar que la inflación se encuentra actualmente en la Argentina en una tasa anual del 500 por ciento, expresó que **"se trata de un cuadro económico-social que por un lado destruye partes vitales del país y, por otro lado, hace imposible la democracia".**

"Nosotros consideramos que esta situación crea una incompatibilidad con que haya elecciones en la Argentina y que haya democracia, hay un riesgo muy grande de que no haya elecciones y en todo caso, de que no haya democracia por la explosividad social que tiene esta situación", añadió.

Ante una consulta, indicó que "en esa situación hemos considerado que no podía sostenerse ya un criterio en el sentido de que la Multipartidaria diga que las medidas de fondo tienen que esperar hasta el futuro gobierno constitucional".

"No hay posibilidad alguna de que puedan esperarse diez meses más —prosiguió—. Nosotros creemos que ahora mismo, la multipartidaria tiene que reclamar un cambio de lapolítica. No se puede esperar de ninguna manera sin riesgos muy severos".

Tucumán: Juez Ordenó se Exhumaran dos Cadáveres

SAN MIGUEL DE TUCUMAN, 18 (NA).— Dos cadáveres que presuntamente pertenecerían al ex presidente del senado tucumano, Dardo Molina y al ex secretario de la Cámara de Senadores Héctor Vazquez Guzmán fueron exhumados hoy ante la presencia del juez que interviene en la causa.

La exhumación se dispuso ante una denuncia efectuada en 1977 por los familiares de Dardo Molina, quien en el último tramo del gobierno constitucional ocupó la presidencia del senado provinicial.

El juez Federal René Padilla y su secretario Edmundo Mena se trasladaron al cementerio de Sevil Pozos, ubicado en el Departamento de Cruz Alta a unos 12 kilómetros al este de esta ciudad, para supervisar la exhumación.

En un mismo cajón se encontraron dos cadáveres que fueron extraídos y colocados en lozas cercanas.

Los restos conservaban parte de las vestimentas y zapatos. En uno de ellos se habría encontrado una dentadura postiza.

Molina había sido secuestrado por desconocidos en 1977 y luego su automóvil fue encontrado acribillado a balazos y abandonado en un ingenio ubicado a 10 kilómetros al este de esta capital.

En el juzgado N° 2, se radicó una denuncia de los familiares de Molina, por lo que el juez Padilla ordenó investigar los libros de la regional este de la Policía tucumana.

En esa unidad se encontro un informe sobre un enfrentamiento en que dos desconocidos resultaron muertos por fuerzas de seguridad.

VOTOS: ORIENTAN A JOVENES DEBUTANTES

Los jóvenes que votarán por primera vez se transformaron por imperio de las circunstancias en la gran incógnita electoral. Con el fin de orientar a esta juventud la capilla Asunción de Santa María ubicada en la calle 25 y 112 del barrio Santa Ana de Berazategui iniciará esta tarde un ciclo de "Orientación Cívica" que estará a cargo de tres expositores: **Juan Pedro Lumerman**, sociólogo, quien hablará sobre "las raíces históricas de los movimientos políticos"; **Eduardo Grandin**, periodista, disertará sobre "La fe cristiana y compromiso político" y **Luisa Romero**, trabajadora textil, sobre las "Dudas y esperanzas de los jóvenes frente a las elecciones".

Alfonsín: "Limitan Libre Expresión de la Prensa"

El precandidato presidencial del radicalismo **Raúl Alfonsín** sostuvo que **"los impedimentos para el funcionamiento de la prensa son más graves por la violación a la Constitución que por los hechos arbitrarios en sí".**

● ENCUESTA

El líder de Renovación y Cambio respondió de esta forma una encuesta realizada por la Asociación de Entidades Periodísticas Argentinas (ADEPA), iniciando una serie de consultas a **"las grandes figuras del quehacer político como posibles depositarios del poder".**

Concretamente recaba opinión acerca de las **"violaciones de los artículos 14 y 32 de la Constitución Nacional".**

La encuesta de la entidad contiene un punto sobre **"la limitación de la edición de ejemplares por el enorme costo, la mutilación de los ingresos y los tributos que alcanzan alrededor del 60 por ciento de los costos".**

Alfonsín respondió que **"privar al pueblo de la información para la vida de relación, es una obstrucción que afecta la libertad, tanto de enseñar como de aprender".**

● CLAUSURAS

El dirigente radical aludió además a las clausuras de editoriales periodísticas, secuestros de ejemplares y otras sanciones que se han repetido en los últimos tiempos.

Expresamente hizo hincapié en el artículo 14 de la Constitución Nacional que estatuye la publicación de las ideas sin censura previa.

OBISPO: "LOS DESAPARECIDOS DEBEN APARECER O ES GENOCIDIO"

El obispo de Viedma, monseñor **Miguel Hesayne**, afirmó ayer que **"para nuestra reconciliación argentina, los detenidos-desaparecidos deben aparecer con vida, o estamos ante un genocidio"**, y pidió **"que sean devueltos los niños secuestrados o nacidos en cautiverio; que se juzgue a quienes cometieron delito, tanto de un lado como de otro y se libere a quienes estén libres de tales delitos".**

Hesayne entregó una declaración a los periodistas que aguardaron su llegada en el Aeroparque Metropolitano

El prelado expresó que la propuesta de los obispos para solucionar el problema de los desaparecidos dista de ser un **"pacto de no agresión en un punto dado de la beligerancia"** y aclaró que **"no tiene nada que ver con ciertas alianzas políticas para salir de un paso difícil".**

También puntualizó que nadie **"nos hará callar"** ni aun cuando **"puedan silenciarnos a algunos individualmente o con la muerte, o con cualquier otro medio".**

Al ser consultado sobre las recientes declaraciones del cardenal **Juan Carlos Aramburu**, dijo que **"entiendo que los obispos no podemos ni vamos a dar marcha atrás en lo que ya hemos declarado. Las declaraciones de monseñor Aramburu no son una negación al 'camino de reconciliación' (documento del episcopado) sino son una** reafirmación.

Hesayne habló también de declaraciones de monseñor **Antonio Quarracino**, recientemente elegido presidente del Consejo Episcopal Latinoamericano (CELAM), en las que éste último manifestó que para poner fin al problema de los desaparecidos era necesario **"una ley del olvido".**

LA PRONUNCIARAN EN EL PLENARIO DE LA CGT AZOPARDO QUE SE REUNE EL MARTES

Una Medida "que Paralice el País"

Las flamantes 62 Organizaciones Peronistas de la CGT-Azopardo dispusieron que sus gremios propicien una medida de fuerza "que paralice el país", en el plenario que la central obrera realizará el martes, en el caso de que para entonces no haya respuesta a los reclamos formulados al gobierno, incluido el salario mínimo de diez millones de pesos.

La resolución fue aprobada sobre el final del plenario de las 62 Organizaciones, ante una moción del dirigente metalúrgico de La Plata, **Rubén Diéguez**, y del que damos información en esta misma página.

● GESTION

Por su parte, los máximos dirigentes de la CGT-Azopardo solicitaron a través del Ministerio de Trabajo, **Héctor Villaveirán**, una audiencia con el gabinete económico-social, para insistir en sus reclamos de un salario mínimo de diez millones de pesos. El pedido de los azopardistas se concretó en el transcurso de una entrevista que mantuvieron anoche con **Villaveirán** en la sede de la cartera laboral.

A su vez, el dirigente de la CGT-Azopardo, Jorge Luján, afirmó al término de la entrevista que por espacio de dos horas mantuvo con el ministro de Trabajo, que "se nos prometió que en la semana próxima se va a dar una respueta definitiva al tema salarial", y reiteró que si no satisface el aumento a otorgar, "no descartamos la adopción de medidas de fuerza".

Luján, quien concurrió acompañado por los también secretarios generales de esa central obrera, **Luis Etchezar** (La Fraternidad) y **Aldo Serrano** (Luz y Fuerza) quien lo hizo en reemplazo de **Jorge Triaca** (plásticos), puntualizó que durante el encuentro "nosotros solicitamos un sueldo mínimo de diez millones de pesos y un incremento de los salarios básicos o sobre los de bolsillo según el porcentaje".

Asimismo aclaró que "de ningún modo se habló de un porcentaje menor al quince por ciento, ni tampoco un sueldo de ocho millones como mínimo", desestimando así versiones que indicaban que esa sería la política salarial a aplicar por el gobierno.

Anticipó además, que solicitaron al MInistro una audiencia con el gabinete económico social a fin de lograr un acuerdo "amplio que satisfaga a todos los sectores", petición que el titular de la cartera laboral prometió girar a su pares que integran el mencionado gabinete.

Por último, adelantó que el lunes se va a reunir el consejo directivo de la CGT-Azopardo con el propósito de efectuar una evaluación que será presentada en el plenario nacional a realizarse un día después, del cual —dijo— "saldrá la posición que asumirá la central obrera en defensa de los legítimos intereses de los trabajadores".

● JUVENTUD SINDICAL

Integrantes de la mesa nacional de la Juventud Sindical Peronista de Azopardo, entre quienes se encontraban **Luis Cáceres** (Unión Obrera Metalúrgica), **Carlos Rossi** y **Hugo Córdoba** (Asociación Obrera Textil) presidieron en la ciudad de Mar del Plata la conformación de la mesa de ese nuclemiento en el orden local que quedó integrada con las siguientes organizaciones: Construcción, textiles, plásticos, municipales, vidrio, sanidad, UPCN, electricistas navales, molineros, fideeros, telepostales, aguas gaseosas, peluqueros, telefónicos, músicos y personal de casinos, entre otros.

Al hablar en dicho acto, Luis Cáceres sostuvo que "para el peronismo la juventud no es la mejor edad para pelear sino la mejor edad para aprender ya que en la acción de educar y educarse está la síntesis necesaria de las generaciones de país. Esta juventud, nacida como obra postrera de nuestro líder el general Perón y como tal proyectada al cumplimiento de su legado revolucionario, debe ser realmente sindical y peronista, cerrando la brecha generacional por el trasvasamiento y garantizando nuestra continuidad con la organización y la capacitación, o sea operando como reaseguro ideológico por la prédica y la práctica doctrinaria".

DESACUERDOS EN 62 AZOPARDO

Los dirigentes peronistas de la CGT - Azopardo constituyeron anoche sus propias 62 Organizaciones, pero desinteligencias entre los grupos internos los obligaron a postergar por 15 días la designación de la mesa directiva del nuevo nucleamiento.

● INTEGRANTES

Las "62 Azopardo" quedaron integradas por 8 regionales del interior del país y 24 sindicatos, de los cuales la mitad corresponden al grupo de los "20", ocho a la comisión de gestión y trabajo y cuatro al sector independiente.

● REGIONALES

Las regionales que integran el nuevo nucleamiento son La Plata, Avellaneda, Zona Norte, Rosario, Córdoba, Mendoza, Santiago del Estero y Bahía Blanca, que representa a 41 organizaciones de todo el país.

● LOS 20

Los sindicatos pertenecientes al grupo de los "20" que integran ahora las 62 Azopardo son fideeros, aceiteros, municipales, vitivinícolas, madereros, molineros, obreros del vidrio, hieleros, de aguas gaseosas, del vestido, de edificios de rentas y de estaciones de servicio de la Capital.

Por gestión y trabajo están representados metalúrgicos, textiles, bancarios, Luz y Fuerza, sanidad, Obras Sanitarias, construcción y Personal Civil de la Nación.

Del sector independiente fueron nombrados estatales, telepostales, electricistas navales y trabajadores de televisión.

● CGT AZOPARDO

La CGT-Azopardo realizó ayer el primer plenario desde su constitución, para consultar a los dirigentes del interior sobre las medidas a adoptar en apoyo de los reclamos salariales y sindicales que efectuó ante el gobierno, y para informarles sobre la marcha de las gestiones que realiza en procura de esos objetivos.

La reunión comenzó poco antes del mediodía en la sede de los Obreros del Vidrio, con la participación de representantes de delegaciones de los más importantes lugares del interior del país.

El informe de la mesa nacional de la CGT - Azopardo estuvo a cargo de un grupo de dirigentes encabezados por **Jorge Luján** (Obreros del Vidrio) y que incluyó también a **Rubén Diéguez** (UOM), **Benjamín Gaetani** (Aceiteros), y **Andrés Rodríguez** (UPCN).

El dirigente del vidrio Jorge Luján habla en la reunión de la víspera de la CGT-Azopardo que se reunió para considerar temas socioeconómicos.

es editorial sarmiento s.a.

REZAGOS Y DEVOLUCIONES

Concurso Privado

PERIODO: ABRIL 1983 / SETIEMBRE 1983

Por la totalidad de los Rezagos y Devoluciones provenientes de la impresión de diario, aproximadamente 180.000 Kgs. mensuales, según la siguiente clasificación y porcentaje sobre el total de Kgs.: Diarios devolución y mal impresos 78%, capas 12%, caños pelados 3%, cartón 4%, fardos barrido 3%, total kgs. 180.000.

CONDICIONES GENERALES

1) Los precios deberán cotizarse para el mes de abril por Kgs. y en cada una de las denominaciones establecidas en la clasificación. Para los meses subsiguientes, esta cotización se afectará con las variaciones que sufra el precio del papel.

2) Se indicará forma de pago, garantías, referencias comerciales y bancarias.

3) La recepción de la mercadería se efectuará al pie de camión en nuestra planta industrial y depósitos, todos sitos en Capital y/o Gran Buenos Aires, diariamente y por el total de las existencias, de lunes a sábados de 6.30 a 11 hs.

4) Las Empresas dejarán expresa constancia de su condición de industriales y actividad principal y demostrarán estar inscriptas en la Aduana de esta Capital Federal, según la Ley respectiva, decretos reglamentarios y sus modificaciones.

5) EDITORIAL SARMIENTO S.A. se reserva la adjudicación a su sola determinación.

6) Las propuestas bajo sobre cerrado se recibirán hasta el día 28 de marzo de 1983 a nombre de:

Señor Administrador

EDITORIAL SARMIENTO S.A.

Garay 130 - Capital Federal

Marzo 17 de 1983

Canal 7 fue Condenado a Pagar Fuerte Indemnización

La Sala VII de la Cámara de Apelaciones del Trabajo confirmó el fallo dictado en autos **"Gutiérrez, Miguel Angel c/ ATC Argentina Televisora Color LS82 Canal 7 SA"**. Que se tratamitara ante el Juzgado de Trabajo N° 30 por el que se ratifica la plena vigencia del Estatuto del Periodista y del convenio de prensa televisada al condenar a Canal 7 al pago de las indemnizaciones por antigüedad, sustitutiva del preaviso y especial del art. 43 de la ley 12.908, los vales de comidas y horas extras laboradas en exceso de la jornada legal de 6 de acuerdo con las disposiciones del Convenio N° 124/75 de prensa televisada, al ex camarógrafo de sus servicios noticiosos, Miguel Angel Gutiérrez, despedido el 19/1/80. El monto de la condena resultante de la sentencia definitiva asciende a $ 108.600.706 nominales, **que deberán ser actualizados desde la fecha en cada rubro** hasta la fecha de su efectivo pago, según el índice de precios al consumidor, nivel general, con más de un interés del 15% anual sobre dichos lapsos, siendo las costas también a cargo de la empresa estatal.

● EL DESPIDO

El despido de Gutiérrez conjuntamente con otros dos camarógrafos de Canal 7 —**Starck y Carlino**— tuvo lugar con motivo de los reclamos formulados por el personal periodístico del noticiero, a quienes se les modificó unilateralmente el horario de trabajo llevándolo de 6 a 8 horas diarias y la negativa de reconocerles otros beneficios propios del estatuto y del convenio de prensa, pues la Dirección General de Radio y Televisión sostenía que tales instrumentos legales quedaron derogados con la sanción de la Ley 21.476 y que debía aplicárseles, exclusivamente, la ley de Contratos de Trabajo.

● LA IMPORTANCIA DEL FALLO

Los letrados de Gutiérrez, doctores Dionisio Oribe y Raúl Beloso Marey, comentaron que la importancia del fallo radica, precisamente, en que el voto de los camaristas, doctores Herminio Mario Morasso y Luis María Casares, confirma el cambio de criterio operado en dicha Sala, que se adhiere así al aparente plenario de hecho que surge de precedentes similares de las demás Salas, en el sentido de que la Ley 21.476 y sus efectos derogatorios no alcanza al Estatuto de la Ley 12.908, cuyas disposiciones por otra parte, no constituyen privilegio alguno.

MERCEDES BENZ: MOVILIZACION

Los 1.100 obreros de la fábrica Mercedes Benz de González Catán efectuaron por segunda vez en 48 horas un abandono de tareas seguido de movilización en apoyo de reclamos salariales, y la negativa empresaria a satisfacer las demandas puede motivar la profundización del conflicto, informaron fuentes sindicales.

Los obreros de Mercedes Benz se trasladaron masivamente hasta las oficinas de la empresa, en la avenida del Libertador 2424, para respaldar las gestiones de la comisión interna y de los dirigentes del sindicato mecánico.

Pero las tratativas fracasaron porque la empresa insistió en ofrecer una mejora del 13%, y los obreros resolvieron efectuar el lunes próximo una asamblea en la que podrían decidirse nuevas medidas de fuerza, dijeron las fuentes consultadas.

Luego del paro del miércoles, la empresa habra prometido atender las inquietudes del personal, que demanda como mínimo un aumento del 18%.

Extraoficialmente, la empresa comunicó a la comisión interna que estaba elaborando un programa salarial, pero informó que recién podría darlo a conocer ayer a las 9.

Una asamblea que sesionó a las 7 en la fábrica, resolvió disponer el abandono de tareas para acompañar a los delegados,

CERVECEROS

La Federación de Obreros Cerveceros y Afines de la República Argentina (FOCA) y el Sindicato Obreros Cerveceros de la Bieckert, dieron a conocer sendos comunicados por medio de los cuales rechazan la declaración publicada en un matutino local por la Sociedad de Obreros Cerveceros Quilmes Fábrica.

Estado de Alerta en los Trabajadores de la Carne

El Sindicato del Personal de Frigoríficos de Carnes, de esta Capital y alrededores, alertó a los trabajadores del sector que la política del actual gobierno militar tiende a hacer desaparecer la industria cárnica, y sostuvo que "luego vendrán capitales extranjeros y se quedarán por unos miserables pesos con nuestra industria, que fue orgullo para esta nación".

El sindicato formuló este mensaje, después de que su comisión directiva analizara la situación creada por el cierre del frigorífico San Francisco y los despidos en Manucar, Mercedan y Covaco, aunque en esta última empresa se dejaron sin efecto y a los trabajadores se les abona la garantía horaria.

"Sólo los trabajadores de la carne salvaremos a la industria de la carne", dice la declaración, "porque de no ser así, a corto plazo los obreros de la carne, que tuvimos mucho que ver con la revolución social liderada por Perón y la inmortal Evita, pasaremos a engrosar las filas de los desocupados".

● **PARO**

CIPOLLETTI, 18 (De nuestro corresponsal).— Trabajadores de plantas frigoríficas de esta ciudad y otras vecinas de Río Negro y Neuquén cumplieron un paro en apoyo a sus reivindicaciones salariales.

La medida fue dispuesta por el Sindicato de la Industria del Hielo de Río Negro y Neuquén, cuyos dirigentes no lograron aun un acuerdo sobre las mejoras salariales.

Los empresarios quieren atenerse a una escala salarial aprobada a nivel nacional por el sinicato e incluso declararon estar dispuestos a pagar por encima de ese convenio, en tanto los trabajadores solicitan que el incremento supere el 20 por ciento.

Lo Plantearon Ayer los Dirigentes Sindicales Ante los Funcionarios de la Comisión Mixta

ESTATALES: PIDEN AUMENTO 57%

La Confederación General de Trabajadores del Estado (CGTE) solicitó al gobierno un aumento salarial que al primero de abril alcance a un promedio del 57 por ciento sobre las escalas vigentes al 28 de febrero, con un "anticipo" del 20 por ciento retroactivo al 1º de marzo, en una exigencia que supera ampliamente todas las previsiones oficiales al respecto.

La solicitud fue planteada durante la primera reunión mantenida por la "Comisión Técnica Consultiva Salarial para los Empleados Públicos" que se llevó a cabo en el Salón de Cuadros del Palacio de Hacienda, extendiéndose las deliberaciones por espacio de casi dos horas bajo la presidencia del subsecretario Técnico y de Coordinación Administrativa del Ministerio de Economía, **Adolfo Saravia.**

Los representantes sindicales ante esta comisión fueron los secretarios generales de la Unión del Personal Civil de la Nación (UPCN), **Miguel Candore**; de la Asociación de Trabajadores del Estado (ATE), **Juan Horvath**; del Sindicato de Obreros y Empleados Marítimos del Estado (SOEME), **Juan Contreras**; y de la Confederación de Obreros y Empleados Municipales de la Provincia de Buenos Aires, **Gerónimo Izzeta.**

Por el sector gubernamental, además de **Saravia**, tomaron parte solamente funcionarios técnicos del área salarial y de la dirección encargada de la reforma administrativa, sin que se haya hecho presente ningún representante del Ministerio de Trabajo.

En rigor la reunión concluyó sin haberse arribado a ningún resultado concreto, ratificando **Candore** que se había trasladado a la comisión "el pedido de un 20 por ciento de aumento desde el 1º de marzo y un mínimo de 9 millones de pesos desde el 1º de abril para la grilla 1 y de ahí a la grilla 24 una escala de 1 a 6", tal como lo resolvió ayer el plenario de la CGTE.

Los dirigentes de los gremios estatales y funcionarios.

Agregó el dirigente gremial que los funcionarios gubernamentales habrán de elevar esa solicitud al ministro **Jorge Wehbe**, por lo cual se pasó a un cuarto intermedio para el miércoles próximo, esperándose que para entonces el titular del Palacio de Hacienda haya discutido la cuestión con su colega de Trabajo, Héctor Villaveirán.

De todas formas señaló que en esas extensas deliberaciones iniciales "hubo conversaciones para ver de llevar al ministro Wehbe cosas que sean factibles, y no trasladar posturas que no se puedan discutir".

Sin embargo, se sabe que las pretensiones gremiales están muy alejadas de las previsiones que en este aspecto existían en el Palacio de Hacienda, ya que implican un aumento salarial medio a partir del 1º de abril del 57 por ciento respecto de las escalas vigentes al 28 de febrero y un mayor achatamiento de la pirámide salarial del sector público.

En efecto, según la solicitud planteada, el salario mínimo vigente para la grilla 1 es de 5.444.362 pesos, que con el 20 por ciento retroactivo al 1º de este mes se llevaría a 6.533.234 pesos y de allí requeriría un ajuste del 37,7 por ciento desde el 1º de abril para alcanzar los 9 millones de pesos solicitados, es decir, en conjunto, un 65,3 por ciento.

Por el contrario, para la categoría más alta, la 24 (es decir director nacional), el nivel actual se elevaría un 20 por ciento retroactivo, a 43.504.488 pesos, y desde abril el 24,1 por ciento para alcanzar los 54.000.000 de pesos propuestos, un 49 por ciento más que en febrero.

De esta forma, la relación entre el sueldo más alto del escalafón y el más bajo, que es del 566 por ciento se reduciría al 500 por ciento, acentuando el achatamiento producido desde julio del año pasado, cuando la intención oficial es proponder a una rejerarquización en ese aspecto.

De la misma forma, y en cuanto a los niveles del aumento a conceder, el Ministerio de Economía no solo se opone a dar ningún "anticipo" retroactivo, sino que se calificó de "excesiva" la presentación ya que de aplicarse significaría para las categorías más bajas una recuperación en términos reales del 24 por ciento, aún computando la inflación prevista para abril, es decir 5 veces más que la meta anual del 5 por ciento.

De acuerdo a lo que pudo trascender en fuentes responsables del Ministerio de Economía la postura oficial sería muy distinta ya que apunta a "compensar tan solo la inflación hasta el 31 de marzo" en términos generales, con algún "plus" para las categorías más altas

Un aspecto de la manifestación de trabajadores de Gas del Estado frente a Trabajo.

Gas del Estado: Reclamó el Gremio que se Respeten Derechos Obreros

Unos doscientos trabajadores de Gas del Estado adictos a la CGT de Brasil se concentraron frente al Ministerio de Trabajo para respaldar el reclamo de que en la normalización del gremio se contemplen los derechos de las líneas tradicionales y mayoritarias, y sean reincorporados todos los cesantes.

Cuatro dirigentes entrevistaron al ministro de Trabajo, **Héctor Villaveirán**, a quien plantearon que el gremio no aceptará otra comisión normalizadora que la integrada por representantes de la Lista Naranja, que lidera el último secretario general, **Juan Manuel Ruiz**, y la Agrupación Unidad, encabezada por **Ernesto Dovalo.**

La delegación que entrevistó a **Villaveirán** estuvo integrada por **Miguel Rodríguez, Humberto Deferrari, José Vásquez** y el nombrado **Dovalo**, y además de expresar la inquietud por "la dilación injustificada" en la normalización del gremio, reclamó "la reincorporación de los compañeros cesantes y prescindibles".

Los sindicalistas recordaron a **Villaveirán** que tiempo atrás presentaron el mismo pedido de normalización respaldado con las firmas de 3.700 de los 10.000 afiliados que la organización tiene en todo el país.

En una improvisada alocución desde las escalinatas, del monumento a **Julio A. Roca, Dovalo** reveló que "le dijimos a **Villaveirán** que si el gobierno tiene el problema de los desaparecidos nosotros tenemos el problema de los reaparecidos", y agregó que "no aceptaremos paracaidistas"

Los voceros gremiales informaron que Villaveirán prometió una respuesta para el lunes de la semana próxima.

TELEDIFUSORAS: EMPLAZAMIENTO GREMIAL

Se reunió el plenario de secretarios generales del Sindicato Argentino de Televisión, a efectos de resolver la actitud que adoptará el gremio con relación a la absoluta falta de predisposición evidenciada por la Asociación de Teledifusoras Argentinas para solucionar por la vía de la negociación, el grave problema salarial que afecta a los trabajadores de la actividad.

● **PLAZO**

En virtud de lo expuesto, el plenario resolvió unánimemente, fijar como plazo máximo a efectos de que la Asociación de Teledifusoras Argentinas llegue a un acuerdo con el Sindicato Argentino de Televisión sobre el régimen de remuneraciones de los trabajadores que éste representa, el día 31 de marzo del corriente año, decidiendo asimismo, de no concretarse tal actitud, la adopción de medidas de fuerza a partir del 1º de abril próximo.

Oriéntese hacia CANAL 2 verifique la dirección de su antena.

F. Rossanoli & Asoc.

CANAL 2

Canal 2 tiene una programación de excepción para ofrecerle. Oriéntese hacia sus series de fama internacional, cine, deportes, teleteatros. Vea con toda nitidez Canal 2.
Sería una pena que la acción del viento o una mala fijación de su antena, lo privasen de su serie o programa favorito. Por esto, verifique la dirección de su antena y asegúrese de una correcta instalación de la misma.
Vea sin problemas todos los canales. Y no olvide que entre ellos, hay uno que siempre es programa.

siempre es programa.

El puente sobre la Ruta Nacional 168 que conduce a Paraná a través del túnel subfluvial corre riesgo de ser arrastrado por las aguas.

El presidente Bignone hace declaraciones a periodistas en el aeropuerto santafecino.

Una de las residenciales propiedades en la zona de Guadalupe afectada por la crecida. Grandes pérdidas.

Inundaciones: "Habrá una Respuesta"

BIGNONE COMPROMETIO AYUDA OFICIAL

SANTA FE, 18 (NA).— **El gobierno nacional asumió hoy aquí el compromiso de dar respuesta a los pedidos formulados por los gobernadores de las siete provincias afectadas por una de las peores inundaciones del siglo.**

El compromiso lo asumió el presidente Reynaldo Bignone, quien escuchó un exhaustivo informe de los gobernadores al efectuar aquí una visita de casi siete horas, en compañía de ministros del Poder Ejecutivo y funcionarios de la Secretaría de Recursos Hídricos.

El jefe del Estado, antes de retornar a Buenos Aires, sobrevoló en helicóptero las zonas más amenazadas por las aguas.

Después de escuchar el informe de los gobernadores, el jefe del Estado se comprometió a solicitar, en la próxima reunión del gabinete nacional, las respuestas de los ministros

Bignone llegó a las 8.45 al aeropuerto de Sauce Viejo, a bordo del avión presidencial, acompañado por los ministros del Interior, **Llamil Reston;** de Defensa, **Julio Martínez Vivot;** de Obras y Servicios Públicos, **Conrado Bauer;** de Salud Pública y Medio Ambiente, **Horacio Rodríguez Castells** y de Acción Social, **Adolfo Navajas Artaza;** el secretario general de la Presidencia, general de brigada **Jorge Alberto Marque; el jefe de la Casa Militar, contralmirante Ramón Antonio Arosa;** el asesor de Prensa, **Eduardo Maschwitz** y el secretario de Recursos Hídricos, **Luis Urbano Jáuregui.**

En el aeropuerto fue recibido por el gobernador de Santa Fe, **Héctor Salvi;** el comandante del Segundo Cuerpo de Ejército, general **Eduardo Alfredo Espósito** y el jefe de la Segunda Brigada Aérea, con asiento en Paraná, brigadier **Edsel Martínez Viademonte.**

A las 9 se inició la reunión de trabajo, en el salón central del edificio, con la presencia de los gobernadores de Buenos Aires, **Jorge Aguado;** Corrientes, general **Juan Alberto Pita;** del Chaco, coronel (R) **José David Ruiz Palacios;** de Entre Ríos, **Mario César Bertozzi;** de Formosa, **Ezio Massa;** de Misiones, general **Juan Manuel Bayón** y el mandatario santafesino, doctor Salvi.

Tras las exposiciones de los siete gobernadores, quienes plantearon las necesidades más acuciantes de sus provincias, habló Bignone para comprometer respuestas de los ministros en la próximia reunión del gabinete.

El presidente destacó también el hecho de que **"en esta catástrofe no haya habido un precio en vidas humanas".**

Antes de terminar la reunión Bignone puntualizó que **"tragedia es la inundación que adquiere características muy particulares y diferentes según sea la provincia que se vea afectada".**

"Desde el aislamiento de Entre Ríos a la afectación de zonas urbanas en algunas provincias y rurales en otras, todas tienen características particulares", agregó.

El jefe del Estado concluyó que **"el problema principal que queda es encarar la recuperación de las zonas inundadas y atender la situación de las familias y las personas afectadas".**

Terminada la sesión, Bignone y sus acompañantes sobrevolaron la zona cercana a la capital santafesina.

SANTA FE: EL PARANA, ESTACIONARIO

SANTA FE, (Télam y DYN).— Mientras el río Paraná en jurisdicción del puerto local se estacionó en 7 metros, luego de bajar 3 centímetros desde que comenzó la creciente del mes de febrero, cuadrillas de obreros municipales, provinciales y de Defensa Civil continuaban su denodado trabajo de refuerzo en los terraplenes que bordean la ciudad de Santa Fe y la ruta provincial uno que conduce por la costa al norte santafesino.

Felizmente, el terraplén Yrigoyen que protege a más de 40.000 personas del oeste de la ciudad del avance del río Salado, resiste normalmente los embates del río y prosiguen las tareas de refuerzo en toda su extensión.

Lo propio ocurre en el terraplén "French" ubicado en Guadalupe, al nordeste de la ciudad donde en las últimas horas se logró prolongar la defensa en 300 metros de extensión y elevar la cota en el sector próximo a la laguna Setubal.

Otro motivo de tranquilidad lo aportan los ríos que, con excepción del San Javier, que creció un centímetro, han bajado en las últimas 24 horas en todo el territorio provincial.

En Reconquista bajó 3 centímetros, en Rosario 5, en San Lorenzo 1 y en Villa Constitución 98 centímetros. También bajó 3 centímetros en río Salado en el hidrómetro de Santo Tomé.

En cambio volvió a incrementarse el número de evacuados al sumarse 29 familias con 123 personas que elevó a 17.821 personas el total en la provincia y a 10.088 en la ciudad capital.

Por su parte, el ministro de Acción Social y Salud Pública doctor Enrique Lucena, dirigió personalmente hoy la entrega de colchones en el puerto de Santa Fe.

Los elementos habían sido enviados por el Ministerio de Acción Social de la Nación y son parte de mayor cantidad que será enviada en las próximas horas a esta capital.

En tanto, continúa a ritmo lento la evacuación de los pobladores del distrito Alto Verde, quienes hoy se manifiestan reticentes a abandonar sus viviendas ante el avance de las aguas.

El leve descenso del Paraná permitió el restablecimiento de la comunicación por carretera entre esta ciudad y Alto Verde, hecho que se sumó a los trabajos de elevación de varios de sus tramos efectuados por personal de Vialidad Provincial.

Sin embargo, solo está permitido el tránsito a vehículos livianos y peatones.

Según funcionarios de Defensa Civil, la capital presenta "un cuadro de mejoría" con respecto a jornadas anteriores, aunque no se interrumpieron las tareas de defensa, que tienden a proteger a viviendas del barrio Guadalupe y el sector costanero, donde el agua avanzó unos 40 metros.

Informaron además que en San José del Rincón se lucha contra el debilitamiento de las defensas ante el avance de la masa líquida y que en el interior provincial se espera una mejoría de la situación para los próximos días, ante el descenso del nivel de los ríos San Javier y San Jerónimo.

Por otra parte, el gobernador de Santa Fe, Héctor Salvi, anunció que las inundaciones significarán una erogación de 912.800 millones de pesos

Crecida: Niegan Nuevos Créditos

Diversas entidades financieras acordaron no otorgar nuevos créditos ni refinanciar los vigentes a empresas situadas en las zonas inundadas o potencialmente inundables del litoral argentino.

Así pudo saberse en fuentes confiables del mercado financiero local.

La medida afecta no sólo a las empresas de la zona en sus pedidos de crédito sino que, tampoco se aceptarán para su descuento documentos originados en firmas que se encuentren radicadas en esa zona a terceros tomadores de crédito.

En tal sentido pudo saberse que la medida, dispuesta por algunas entidades, fue dada a conocer a las autoridades de esas entidades mediante circulares internas en ciertos casos o mediante órdenes verbales en otros.

REDESCUENTO

ROSARIO, 18 (DYN).— El Banco Provincial de Santa Fe gestiona ante el Banco Central (BCRA) una línea especial de redescuento por 1 billón 300.000 millones de pesos para ser destinados a créditos en beneficio de los damnificados por las inundaciones, se informó hoy aquí.

La entidad dispuso una partida de 100.000 millones de pesos para préstamos que no excedan los 20 millones, a fin de atender necesidades derivadas de la grave emergencia.

Los créditos serán acordados a trabajadores, jubilados y pensionados, a quienes se requerirá una declaración jurada que demuestra que quien solicita el préstamo se encuentra efectivamente damnificado.

PARANA: CORRENTADA DESTRUYE PUENTE

Un puente ferroviario, de 105 metros de longitud, fue arrastrado ayer al mediodía por la correntada que presenta en la zona el río Paraná, en proximidades de la estación Médanos, 60 kilómetros al sur de la localidad entrerriana de Gualeguay, informó Ferrocarriles Argentinos.

El hecho, que no produjo víctimas, ocurrió entre las 13 y las 14 en el puente ubicado en el kilómetro 368, de la línea del Ferrocarril Urquiza, entre las estaciones de Médanos y Libertador, y en proximidades de la ruta nacional número 12, que une Buenos Aires con Entre Ríos.

La violenta correntada del agua, que había formado un embalse de seis hectáreas en ese sector, arrastró la gigantesca estructura del puente, que se encontraba en peligro de derrumbarse desde hace algunos días, al igual que otro paso de similares características, ubicado dos kilómetros al norte.

La interrupción en el tráfico ferroviario que se registra desde hace algunos días como consecuencia del peligro que entrañaba evitó, tal vez, una tragedia de magnitud. No obstante, operarios de vías y obras, de ferrocarriles, y efectivos del Ejército, que trabajaban reforzando defensas, debieron retirarse de la región ante el riesgo que corrían sus vidas.

Se informó, asimismo, que autoridades de Ferrocarriles patrullarán la zona en helicóptero, a fin de observar la evolución que experimenta la situación.

POSADAS: NUEVA ONDA DE LAS AGUAS

POSADAS, 18 (Télam).— Un nuevo repunte experimenta el nivel de las aguas del río Alto Paraná y el Iguazú en jurisdicción de Misiones en lo que va de la presente jornada.

Los factores que inciden en esta nueva onda de creciente son las grandes lluvias que en forma asidua se desatan sobre la región, contribuyendo a agravar el panorama de la situación.

En la capital misionera el volumen de agua caída en la víspera fue de 62 milímetros y recién a partir del mediodía de hoy las condiciones del tiempo tienden a mejorar, lo que contribuirá a su vez a aliviar en parte las precarias condiciones de las familas que debieron improvisar sus hogares en lugares más altos ante el avance continuo de las aguas.

En lo que respecta a los registros hidrométricos de las 18 de hoy, suministrados por la Prefectura de zona "Alto Paraná" de la Prefectura Naval Argentina, los mismos indicaban:

Río Iguazú: Puerto Andresito, 2.42 metros crece; iguazú, 29.28 metros, crece.

Río Paraná: Puerto Libertad, 28,46 metros; Eldorado, 22,17; Libertador General San Martín, 16,43; Puerto Maní, 8.54; Santa Ana, 7,70 metros; Posadas, 5.21, todas en creciente. Ituzaingó, 4.93 metros, baja; Ita Ibaté, 6.53

Copiosa Lluvia Azotó a Formosa

FORMOSA, 18 (Télam).— Todo un diluvio se desató sobre vastas regiones de la provincia de Formosa, con lluvias que superaron los 300 milímetros, complicando severamente el cuadro de relativo alivio imperante en los últimos días en la creciente del río Paraguay.

Un intenso temporal cubrió prácticamente todo el suelo formoseño, entre ayer y esta mañana, con caudales de agua que oscilaron entre 100 y 300 milímetros en algunas zonas del territorio provincial, en sólo 48 horas.

El meteoro, como excepcionalmente ocurre, también abarcó el extremo oeste formoseño, volviendo a crear un panorama inquietante en el comportamiento general del río Paraguay, por un temido reagravamiento de su escalada de ascenso

Familiares del Joven Asesinado en José C. Paz Acusan a un Clan de Matones la Autoría

"SE QUIENES MATARON A MI HIJO"

Un clan de matones, apellidados Villa serían los autores de la muerte de un joven, ocurrida durante un asado organizado por una unidad básica peronista en las instalaciones del club Muñiz en la esquina de las calles Croacia y Blanqui en la localidad de José C. Paz, a unos cuarenta kilómetros al suroeste de la Capital Federal, confirmaron fuentes policiales.

La víctima se llamaba Jacinto Fabian Squicciarini de 19 años y también resultaron heridos sus hermanos Gustavo Alejandro de 15 y Roberto Horacio de 23, como así también su padre, Domingo Francisco Squicciarini de 54 años.

El sábado pasado todo hacía suponer que se iba a vivir otra jornada política de las que a poco nos vamos acostumbrando tras la suspensión de la veda. Así fue que la Unidad Básica "Las veinte verdades", fiel a la línea del coronel (R) Mariano Cartago Smith y el ex gobernador de La Rioja doctor Carlos Menem, organizó un asado al cual concurrieron más de quinientos compañeros. La citada unidad básica tiene su sede en la calle en la avenida Mitre al 200 de San Miguel, y según la liturgia peronista llevó el consabido conjunto de bombos.

De acuerdo al relato del señor Squicciarini, padre de la víctima, los fueron a buscar en un vehículo a su domicilio, gente de "Las veinte verdades". Así fue como a las 13 horas de dicho día, él con sus hijos y otros muchachos del barrio que habitualmente conforman el referido conjunto se dirigieron al lugar del asado.

"En definitiva llevamos catorce 'bombistos' y dos bombos que sonaron durante toda la comilona. La sobremesa —agrega Squiciarini— se extendió y cuando eran aproximadamente las 16 horas, todo repentinamente se convirtió en un infierno colosal".

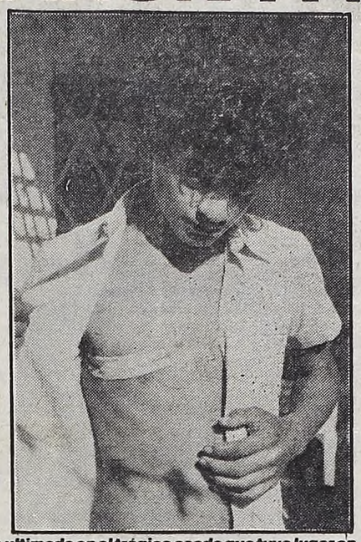

Jacinto Fabián Squicciarini el joven que fue ultimado en el trágico asado que tuvo lugar en el club Muñiz, al costado su hermano Gustavo Alejandro, muestra el puntazo en el pecho.

El hombre relató que en determinado momento se acercó a uno de los dos bombos un individuo, y comenzó a patearlo con la evidente intención de destruirlo. Se generó entonces el siguiente diálogo:

—¿Qué te pasa, por qué hacés eso?

—No te interesa ¿Querés pelea?

A continuación se generó un intercambio de fuertes palabras y el agresor instó a su interlocutor a dirigirse al campo de fútbol aledaño a la casona donde se realizaba la comida, para ir a pelear.

En los pocos minutos que duró el diálogo y la agresión, los catorce muchachos bombistos fueron rodeados por unos setenta sujetos que apoyaban abiertamente al matón. Sin que mediara una orden, dando la impresión que todo se había convenido de antemano, el grupo de los Squicciarini recibió una tremenda paliza, relantado así el padre de la víctima el hecho:

"Mi hijo Jacinto Fabián quedó tendido y cuando íbamos a levantarlo, para sacarlo del club Muñiz, se acercó un sujeto, lo levantó de los cabellos y le asestó una puñalada. Según el informe médico del hospital San Miguel, mi hijo no murió de la feroz cuchillada sino de los politraumatismos ocasionados por la pateadura. Yo quise defender a los muchachos pero recibí un golpe en la cabeza donde me suturaron ocho puntos. Además tengo una gran hematoma en el abdomen".

Por otra parte, Roberto Horacio recibió dos puñaladas en el pecho y pulmón, fue operado con toda celeridad pues tenía un pulmón perforado. Según el último parte médico, su pronóstico es reservado. El menor de los hermanos, Gustavo Alejandro tiene varios puntazos en el pecho y en una mano.

Roberto Horacio Squicciarini acusa a un clan formado por los Villa, que reside, precisamente cerca de la sede del club Muñiz. Tiene fama de matones y según la opinión de algunos vecinos al parecer cuentan con total impunidad para realizar toda clase de atropellos. A menos de 24 horas del homicidio, atacaron y apuñalaron a otra persona en San Miguel.

Por otra parte, el hermano mayor del muerto señaló que trató de ser "coimeado" por sagaces empleados de una empresa funeraria, que en dependencia de la comisaría local se ofrecieron para facilitar la entrega de los restos de la víctima.

Según Roberto Horacio se dirigió a las autoridades del Consejo Superior del Justicialismo donde se decidió nombrar una abogada

Tratan de Esclarecer el Rapto de un ex Rector: Funcionarios y Docentes, Presos

MAR DEL PLATA, 18 (De nuestro corresponsal).— Funcionarios y docentes nacionales habrían sido detenidos en vinculación con las investigaciones que se llevan a cabo para esclarecer el secuestro de que fue víctima en 1976 el ex rector del colegio nacional marplatense Mariano Moreno.

Así se supo hoy en fuentes oficiosas, las que señalaron que las últimas actuaciones judiciales llevarían a derivaciones insospechadas en el caso.

Conduce las investigaciones el juez Federal de Mar del Plata, **Julio Pettigiani**, quien en las últimas horas ordenó la indagatoria de cuatro altos funcionarios de la policía de la Provincia de Buenos Aires.

Informes oficiosos señalaron que por disposición del magistrado se convirtieron en indagatoria las declaraciones testimoniales recibidas oportunamente del actual director de Asuntos Judiciales de la provincia, comisario general **Rodolfo Vázquez.**

Lo propio se hizo —de acuerdo a lo trascendido— respecto de lo declarado por el subjefe de Inteligencia de la policía bonaerense, comisario inspector **Manuel Assad**, por el comisario mayor (R) **Antonio Oliva** y por el jefe de cuerpos de bomberos de Bahía Blanca.

Estos funcionarios, junto a inspectores del Ministerio de Educación de la Nación, **Miriam Bertoglio de Forbice** y **Rolando Andreose** así como la actual rectora del colegio Mariano Moreno **Haidee Lidia Scabini**, estarían "prima facie" imputados de la privación ilegítima de la libertad de **Zorrilla.**

El caso fue nuevamente abordado hoy por el diario "El Atlántico" que proporcionó numerosos detalles

En el momento de ocurrir el hecho Zorrilla se desempeñaba —en 1976— como rector interino y vicerrector titular por concurso en uso de licencia y titular de 12 horas de cátedra en el establecimiento educacional mencionado.

La privación de la libertad se prolongó por espacio de 8 días en el área restringida de la seccional cuarta de la policía de Mar del Plata, destinada a elementos presuntamente vinculados con la subversión, según fuentes judiciales.

Esto trajo como consecuencia la declaración de prescindibilidad del docente, quien no pudo ahora reintegrarse a sus funciones ni percibió indemnización alguna.

ALEVOSO ASESINATO DE UN POLICIA EN LINIERS

Un cabo de policía fue muerto a balazos por dos delincuentes en forma alevosa, mientras trataba de detener a uno de ellos, en el barrio de Liniers. Ambos consiguieron escapar.

El trágico episodio tuvo lugar en la víspera, a las 17.50, en circunstancias que el cabo **Carlos Anastasio Silva** chapa 6.879, vestido de civil, se encontraba efectuando una investigación en un comercio sito en la intersección de la avenida Rivadavia y la calle José León Suárez.

En un momento dado observó que un individuo penetraba en el local y ofrecía mercaderías de origen dudoso. El guardián del orden haciéndose pasar por comerciante lo interrogó al respecto, desistiendo entonces el sujeto de realizar la operación y prestamente abandonó el lugar en forma sospechosa.

El cabo Silva decidió su seguimiento, procediendo a su detención al identificarse como policía. Sin que el guardián del orden pudiera percatarse, apareció imprevistamente otro individuo que le descerrajó dos balazos a quemarropa, en la espalda, produciéndole la muerte en el acto.

ROBO DE LIBROS: JEFA EXCARCELADA

La Sala I de la Cámara Federal dictó la excarcelación de la jefa del departamento de libros históricos de la Biblioteca del Congreso Nacional, **Pilar María Malleville**, al revocar una decisión del juez Federal **Martín Anzoátegui**, que se había opuesto a ponerla en libertad por su participación en la sustracción de valiosos libros, en ese lugar.

Pilar María Malleville, junto con el sacerdote **Lucas Tapia** tienen prisión preventiva por hurto calificado a causa de esas sustracciones que implicaron una exhaustiva investigación, aún no concluida.

También en el proceso está involucrado el médico **Ismael Glusman**, quien fue detenido a comienzos de esta semana luego de arribar a Ezeiza desde el exterior.

El juez Anzoátegui declinó excarcelar al sacerdote y a la bibliotecaria señalando que las sustracciones de esos libros constituían hechos muy graves por afectar al patrimonio nacional y haber alcanzado lo que jurídicamente se define como **"repercución social"** que actúa como agravante.

La Sala I no coincidió con Anzoátegui en la apreciación de los hechos y sostuvo que si bien la bibliotecaria está con prisión preventiva por un hurto agravado, no es del caso aplicar doblemente la figura penal con la denegatoria de la excarcelación.

La Sala I se pronunció señalando que **"no puede el hecho obrar doblemente en perjuicio de la procesada que fue quien denunció los hechos que posibilitaron la investigación en curso y secuestro de algunos libros sustraídos".**

Con el antecedente sentado por la Sala I, es factible que tanto el sacerdote Tapia como el médico Glusman puedan salir en libertad por excarcelación en los próximos días, según se presumía en fuentes forenses.

LA ESTAFA DE HOY: VALES DE NAFTA

SAN JUAN, 18 (NA).— La policía descubrió una multimillonaria estafa con vales de nafta en perjuicio de la secretaría de Estado de Asuntos Hídricos que venían realizándose **"desde hace largo tiempo"**, según revelaron hoy fuentes policiales.

Paralelamente, tres personas fueron detenidas ayer duarnte un operativo policial realizado en una estación de servicio del Automóvil Club Argentino (ACA) ubicada en Rawson y Nueve de Julio de esta capital.

Pese al total hermetismo que rodea al hecho, trascendió que trabajadores estatales en vinculación con empleados de esa estación de servicio, cargaban vales de nafta en la cuenta del departamento de hidráulica de la mencionada secretaría por combustibles que no consumía.

De esta forma, el combustible cargado a la cuenta del Estado era luego vendido a clientes particulares de la estación del ACA y posteriormente las ganancias eran repartidas entre los estafadores.

La policía conoció la defraudación a raíz de una denuncia de las autoridades del ACA, y actualmente redacta un sumario de prevención.

Según las fuentes, el monto obtenido con esta maniobra **"llegaría a cifras multimillonarias".**

La detención de esos tres sospechosos durante el operativo, permitió conseguir **"importantes elementos de juicio"** que revelarían la intervención en el hecho **"de funcionarios de alta jerarquía del departamento de hidráulica"**, dijeron las fuentes.

La maniobra consistía en que de los vales entregados a choferes del departamento nombrado por 200 o más litros de nafta, cargaban solamente la mitad, mientras que la otra mitad era vendida

Caricaturista fue Secuestrado

El cable número 168 de la agencia Diarios y Noticias (DYN) a la cual estamos abonados relata el secuestro de un dibujante caricaturista del cotidiano "Tiempo Argentino" ocurrido en pleno centro de la Capital Federal; he aquí su texto:

los trabajadores del diario "Tiempo Argentino" repudiaron hoy en una declaración el secuestro y las amenazas de que fue objeto el dibujante Raúl Perrone, de esa publicación, y solicitaron a las autoridades correspondientes garantías para todos los trabajadores de prensa.

Perrone fue secuestrado el miércoles último, a las 19.30, en un bar de la esquina de Callao y Rivadavia, donde había sido citado con la promesa de ofrecerle trabajo

La víctima fue introducida bajo amenazas en un Falcon gris por dos personas que lo condujeron con la cabeza vendada a una casilla de madera.

En ese lugar, los desconocidos le advirtieron que debían modificar ciertas características de sus dibujos, bajo riesgo de peligrar su propia seguridad y la de su familia.

Después de varias horas de amenazas y advertencias de ese tipo, Perrone fue nuevamente vendado e introducido en un automóvil, del que fue empujado en un lugar que luego supo era el Bajo Flores.

El hecho motivó también otra declaración de protesta del Movimiento Nacional de Prensa, señalando que este episodio significa "la reiteración de métodos que han asolado al país durante años" y a la vez que "exige su investigación ante las autoridades de la Policía Federal, el Ministerio del Interior y la Presidencia de la Nación, solicitando definitivas garantías para los hombres de prensa y el ciudadano en general".

UBY SE "SACCO" A RO

Locomotora lo Liquidó Rápido

En Arrecifes se realizó la anunciada pelea entre Locomotora Chávez y Angel Picón. Chávez se impuso por nocaut a los 16 segundos del primer round.

En nuestra sección Mortifíquese del último jueves anunciamos este combate, explicamos claramente la diferencia abismal que existía entre ambos boxeadores y sugerimos a la Federación Argentina que hiciera un telegrama prohibiéndola. Chávez tiene todas sus peleas ganadas por nocaut menos una que fue por puntos y pega como un mediano. Picón a su vez, ganó una pelea en 1976 y desde entonces realizó 20 más de las que empató tres y perdió todas las restantes, la mitad por nocaut. La pelea estaba prohibida reglamentariamente, por falta absoluta de equivalencia. Nosotros le avisamos a la Federación y la pelea se hizo. ¿Para qué más comentarios...?

Según informaciones que nos han llegado, en la Federación están proyectando adquirir una computadora para controlar el boxeo, o en caso de no poder comprarla, utilizar un servicio de computadoras pagando un abono. Pero las buenas intenciones deben ser acompañadas de preocupación. Si no se enteran de lo que ocurre en el boxeo, si hay personas que organizan el combate que se les ocurra, sino se los sanciona en forma ejemplar, nada de lo que se haga sirve. ¿Cómo se puede castigar al empresario de Olavarría si ni siquiera se lo llamó a la reflexión previamente al hecho? ¿Y la Comisión Municipal de Boxeo de Olavarría? Bien gracias...

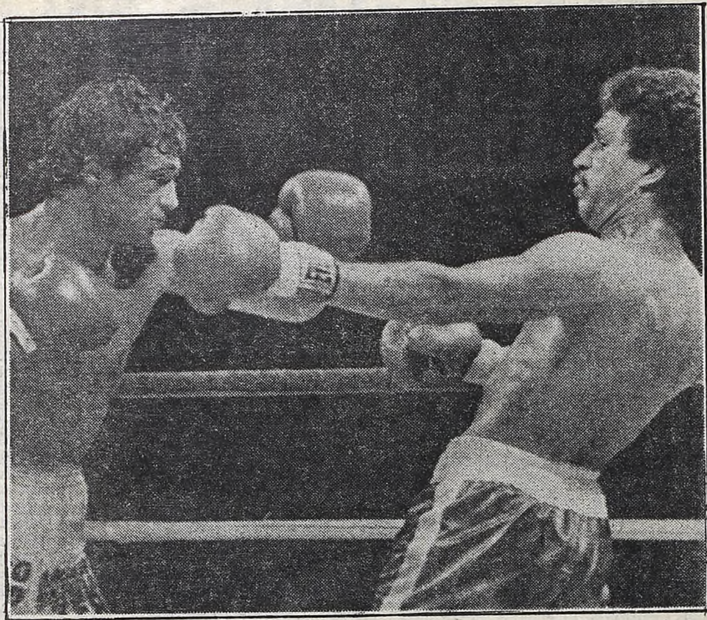

Los dos tiran, ninguno llega. Sacco fue más y ganó muy bien (Radiofoto exclusiva).

Derrotó por Puntos al Yanqui y Está a

Uby Sacco (63,950) campeón sudamericano de los welter junior y primer aspirante del Consejo Mundial, venció por puntos al norteamericano Willie Rodríguez (64,300). La pelea fue dura, librada sin cuartel y el fallo, justo. El combate, celebrado como semifondo del encuentro entre Braxton y Spinks para unificar la corona mundial de los semipesados, se celebró en el "Conven-

Primer Round: Una vuelta accidentada en la que un choque de cabezas en un rincón neutral originó un corte en la frente de Willie Rodríguez y que mostró a Uby Sacco buscando pelea y su rival sin darle distancia.

Segundo Round: Desde el inicio del round Uby Sacco atacó sin cesar llegando con cierta facilidad con sus manos especialmente la zurda a la cabeza. Esporádicamente Willie Rodríguez también conecta sus manos aunque la pelea por hacerse en la distancia larga, pierde el atractivo de los cambios de golpes. Ambos contendientes luchan con entusiasmo y en el final Sacco conecta manos potentes.

Tercer Rund: A poco de inciarse esta vuelta Uby Sacco entra una potente derecha que Rodríguez siente, pero inmediatamente reaciona y ataca con el propósito de descontar las ventajas perdidas. Sacco se limita a esquiva r sobre las sogas anulando el intento.

Cuarto Round: No se registran diferencias cn las vueltas anteriores. Sacco en el centro del ring y Willie Rodríguez moviéndose a su alrede[...] por momentos se acerca [...] nectar golpes con amba[...] gra sin embargo venta[...]

Quinto Round: El que [...] golpes en esta vuelta es [...] Uby Sacco, que soloca [...] combinaods de ambas [...] camente lo persigue p[...] Rodríguez, que tiene m[...] el argentino, consigue [...] castigo. A Sacco se le [...] vez como consecuencia [...] medio o quizá por las di[...] presenta la distancia en [...] combate.

Sexto Round: Uby S[...] su castigo y consigue [...] de ambas manos, pero [...] de la distancia les falt[...] está claro, logra lo que [...] decir mantener contin[...] que sin preocuparse de [...]

Séptimo Round: En [...] llie Rodríguez consigu[...] derecha neta y poco [...] quierda. Sin embargo S[...] ataque y pega con cont[...]

Jose María Flores Burlón se Adelantó y Noqueó a Dan Wigfall en Atlantic City

ATLANTIC CITY, Estados Unidos, 18 (UPI).— El uruguayo José María Flores dio otro paso hacia el título de la división semicompleta, al derrotar hoy por nocaut, en el sexto asalto, al norteamericano Dan Wigfall.

Flores, con peso de 76,360 kilos y demostrando clase mundial frente a un contrario inferior, aprovechó sus cinco kilos de diferencia de peso y dominó el combate a pesar de que su rival tenía mucho más alcance.

Flores mantuvo la pelea boxeando desde afuera pero a partir del tercer asalto, perforó la guardia del norteamericano y se podía ver que era cuestión de tiempo antes que cayera a la lona.

En el cuarto asalto, Wigfall **cayó por primera vez por conteo de cuatro** y en el quinto se tambaleó. Al concluir el primer minuto del sexto episodio, la esquina del norteamericano pidió el paro de la pelea.

El uruguayo naturalizado argentino, estaba segundo de la Asociación Mundial en los medianos, pero perdió por nocaut en le 2° round contra el argentino Juan Domingo Román, y entonces decidió subir a la división semipesada, en vez de seguir en la mediana.

Tiene 26 años y hace 11 se radicó en la Argentina, donde se hizo boxeador profesional.

★ **GANO ELIO DIAZ. Atlantic City (UPI)**— El invicto venezolano Elio Diaz, derrotó esta noche por nocaut a los dos minutos y 30 segundos del quinto asalto, al estadounidense Bruce Finch, dando otro paso más en su casi seguro fajín de la división welter junior de la Asociación Mundial de Boxeo.

En el quinto asalto Díaz, que peso 67,72 kilos y que ocupa la quinta posición en la lista de la Asociación Mundial de Boxeo y noveno en la del Consejo Mundial de Boxeo, se creció ante las muestras de cansancio que ofrecía el norteamericano, con 68,18 kilos. El venezolano lo persiguió por el cuadrilátero y Finch cayó finalmente a la lona a los 2.30 minutos.

EN ESTADOS U[...] ESTAN DAND[...]

ATLANTIC CITY, Estados Unid[...] de televisión pueden estar influyen[...] mundiales de boxeo creando pote[...] exagerar la publicidad sobre ciertos [...]

Pat Williams, demócrata por Mo[...] ciones ante un comité de la Cáma[...] estudia la adopción de regulacione[...] que impidan, por ejemplo, que se p[...] púgil no apto para ese deporte.

Williams y varios miembros del [...] reciente pelea por el título mundia[...] campeón del CMB, Larry Holmes y [...] perdió este último. es un primer eje[...] do las cualidades del retador.

La pelea, televisada nacionalme[...] chos observadores que sostuvieron [...] habérsele permitido enfrentar a H[...]

AFA, A LIBRO CERRADO

River Siguió Sumando: Ayer Zuttión; Alí a Vélez

El cierre del libro de pases estuvo acorde con lo que venia pasando en el mercado: no hubo mayores sorpresas. River, que en la víspera había logrado los concursos de los uruguayos Francescoli (la transferencia de mayor monto) y Bica, ayer se anotó con el préstamo de Zuttión (30 mil palos viejos por un año y 50 mil dólares la opción). Vélez, también en préstamo, consiguió a Fernando Husef Alí: 17.500 dólares por un año y 70 mil dólares la opción; tanto el préstamo como la opción tienen fijado un dólar "barato": 12 millones viejos cada uno. San Lorenzo, al fin salió con la suya: logró a Hrabina, por el que oblará 440 mil "palos" viejos en 5 cuotas.

SAN LORENZO: Hrabina (Atlanta).

RIVER: Francescoli (ad referéndum de la Asamblea a realizarse en Wanderers el lunes a las 21), **Bika** e inscribió cablegráficamente a **Martín Taborda**, del Internacional de Porto Alegre.

HURACAN: Beaulieu (Argentinos), **Mario Zanabria** (libre de Boca) y **Echaniz** (Chacarita).

UNION: José Daniel Morón, arquero de Ledesma de Jujuy e inscribió cablegráficamente a **Humberto Rafael Bravo** (Deportivo Cali) y **Julio Arsenio Ribeca** (Monterrey de México).

ESTUDIANTES: Juan Carlos Benítez (arquero de Italiano) a préstamo por un año, con una opción de 50.000 dólares, fue inscripto cablegráficamente el volante de Instituto, **Hugo Tévez.**

CHICAGO: Andrés Verón, D'Andrea y la inscripción cablegráfica de **Sergio Elio Fortunato** (Las Palmas).

VELEZ: Fernando Husef Alí.

RACING: Luis Valy, Oscar Emilio Gizzi, Víctor Bottaniz e inscribió cablegráficamente al brasileño **Jorge Luis Da Costa, "Cocota".**

INDEPENDIENTE: Alberto Ruiz (Chicago) y **René Ruiz** (Sarmiento de Santiago del Estero).

TEMPERLEY: Cecchi, Quiros (ambos de Boca), **Platero** (liga sanjuanina) e inscribió cablegráficamente a **Osvaldo Damiano** (América de Cali).

PLATENSE: Russo (River) y **Eduardo Hernández** (Vélez).

CENTRAL: Inscribió cabelgráficamente a **Juan Carlos Delménico** (Junior de Barranquilla).

INSTITUTO: Inscribió cablegráficamente al arquero **Carlos López** (El Porvenir).

RACING DE CORDOBA: Mario Cariaga (ex jugador de Colón).

NEWELL'S: Luis Colombo (Argentino de Rosario) e inscribió cablegráficamente a **José Acosta** (Real Madrid).

★ **PROTESTA SIN ECO:** La intención de protestar los dos puntos perdidos ante Huracán, por parte de Concepción de Tucumán, no tendría resultado favorable. El presidente del "globo", "Chichín" Seijo, señaló que la AFA había otorgado el libre deuda porque su club entregó a River documentos por 100 mil millones viejo el viernes pasado y 100 mil ayer, cancelando su deuda.

El Torino Dice que Vien[...] Gareca ¿Qué Dirá el Núm[...]

La **"encuesta Gareca"** daba para todo. En la cola teníamos cientos de interesados, hasta el asesor financiero de Boca, Carlos Salomón Heller preguntó por qué no lo consultábamos. Obviamente, las puertas no se las cerramos a nadie, pero ahora ocurrió un hecho que cambia todo: **el interés —sin tapujos— demostrado por Torino, hizo que cambiáramos nuestra postura: dejaremos el caso "ad referendum" de la hinchada, la que en última instancia dará a conocer su parecer a partir de mañana mismo en la "bombonera".**

★ **TORINO A LA CARGA.** Noticias procedentes de Italia coinciden an afirmar que en la semana entrante dirigentes de Torino vendrán al país a concretar la compra de Ricardo Gareca. Las informaciones coinciden en afirmar que Torino, que tiene el propósito de alistar a Gareca junto a Patricio Hernández, pagará por el pase del mejor delantero argentino de la actualidad 1.200.000 dólares.

Para conocer el parecer de Boca, hablamos con la persona que siempre responde a nuestras inquietudes, el asesor financiero, **Heller**. Este afirmó desconocer la información, pero afirmó: **"No me sorprende, porque nosotros le dimos un poder al empresario Latrónico para que lo ubique en Italia. ¿Las cifras? Hay coincidencia, porque la comisión directiva pretende 200.000 dólares, pero limpios".**

Gareca aún no renovó contrato. Pero de acuerdo con lo que expresaron socios y simpatizantes en nuestras páginas, ése no sería obstáculo alguno, porque si se los convocara a ellos, decidirían: 1) no venderlo;

2) integrar un fondo común para reunir los fondos necesarios.

El caso "Gareca", casi con seguridad, no será un caso común. El hincha de Boca, que ya debió resignar a Maradona, difícilmente haga otro tanto con Gareca. La situación es bien distinta. Gareca es integramente de Boca, no hay juicio pendiente y, por sobre todas las cosas, tener a Gareca en el equipo, es algo así como jugar al truco y ligar todas las manos el as de espadas y 33 para el tanto.

El fútbol es un juego, pero no es el truco. Aquí no se puede mentir. Y la verdad son los goles, precisamente esa verdad que domingo a domingo, Ricardo Alberto Gareca pasea por todas las canchas con una solvencia y contundencia que asombra... Un "9" ganador. Un "9" que abrirá una gran polémica. Por un lado los dirigentes que piensan en esos dólares que ya perforan las nubes y el N° 12 que piensa con el corazón...

CORAZO[...] PIES S[...]

Gareca es hinch[...] y fuera de la can[...] Cuando debió ir[...] que alguna lágri[...] y demostró todo [...] cifras que se bar[...] cuando lo fuimo[...] ida al Torino, [...] **más, creo que [...] para siempre mi [...] del mundo.** La p[...] **única... ¿Si debo [...] retenerme a tod[...] diferencias no [...] decir que Torin[...] verdad ahora m[...] y salir campeón [...]**

Gareca no es [...] inteligente... Es [...] y jamás hizo na[...] es número pues[...] elemento para [...]

HABLA FARA[...] posible venta, [...] bien. ¿Qué opin[...] Gareca es un fen[...] decidir las cosas[...]

RODRIGUEZ DE ENCIMA

está a un Paso del Mundo

welter" de Atlantic City, ante 14 mil espectadores. Con su Sacco logró el objetivo que se había propuesto: acceder a bate por la corona ya sea frente a Pryor (AMB) o Halley Tanto Sacco como Rodríguez pelearon fuera de la cate- tope de los welter junior es 63,500. Hasta el presente el de Sacco registra 48 victorias (21 por KO)

Rodríguez rata de co- nos. No lo-

ja cambiar idamente, vos golpes nos. Prácti- ring, pero altura que en parte el rvioso, tal lebut en el ades que le se hace el

intensifica ertar golpes secuencia ger. Sacco, propone, es en el ata- quear.

vuelta, Wi- pectar una ojés una iz- o retoma el ndad.

Octavo round: Una vuelta en que Rodríguez obtuvo ventajas al conseguir pegar varias veces, especialmente con la mano izquierda. La cara de Sacco aparece colorada.

Noveno round: Un neto dominador fue Uby Sacco en este asalto, en el que castigó a voluntad y con potencia. Willie Rodríguez pasó por un mal rato, pero sobrevivió.

Décimo y último round: Se repite el anterior. Sacco persigue y golpea hasta cerrarle el ojo derecho, pero no logra noquearlo.

★ **LA TELEVISION:** El Canal 11 televisó este combate, pero lo hizo en diferido, contrariamente a lo anunciado. En el mismo momento de la emisión, el canal notificó a su audiencia que se consideraba engañado por los organizadores de la reunión boxística de Atlantic City. **Esto, dijeron, es un "tape" de la pelea y no la emisión en directo como se había comprometido.**

De tal modo, cuando la televisión comenzó la palea, los cables anticipaban el resultado.

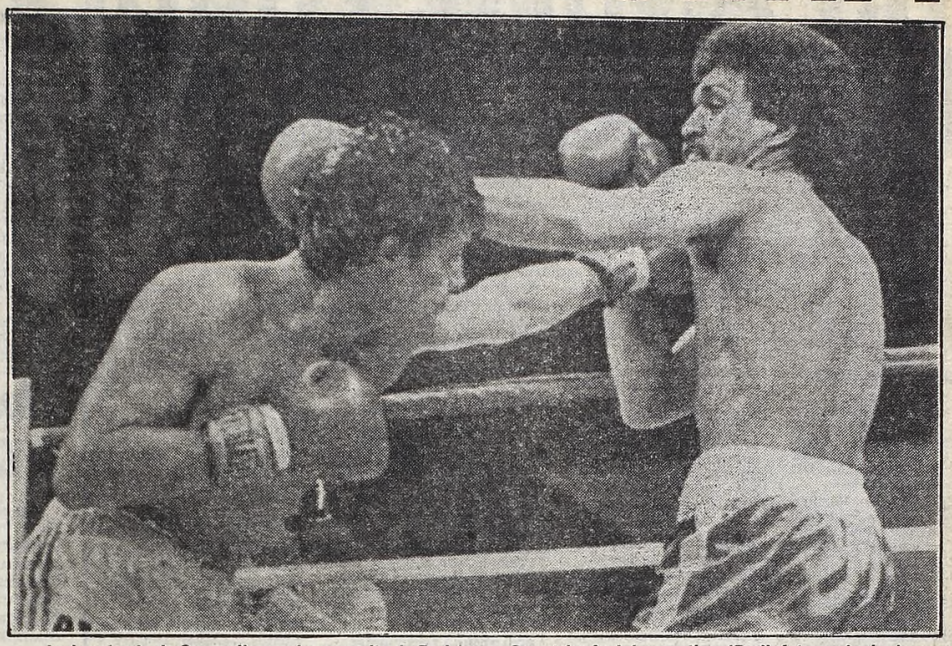

La izquierda de Sacco llega a la zona alta de Rodríguez. Gran triunfo del argentino, (Radiofoto exclusiva).

IDOS SE OCUENTA

(UPI).— Las cadenas en las clasificaciones les desigualdades al xeadores.

, formuló las declara- Representantes que erales para el boxeo, te en un programa un

iel apuntaron que la los pesados entre el dall "Tex" Covv, que de haberse exagera-

fue criticada por mu- Cobb nunca debería

Hugo Luero y Adolfo Arce Rossi son los Protagonistas de Esta Noche en el Luna

Dos pugilistas con campañas totalmente opuestas se medirán esta noche en el cuadrilátero del luna Park. Hugo Luero, que fuera campeón argentino welter junior y el platense Adolfo Arce Rossi, un pugilista de reconocida calidad técnica, que todavía no ha llegado a la altura que su boxeo merece, por cierta falta de preocupación del mismo boxeador.

Hugo Luero es profesional desde febrero de 1976 y Arce Rossi desde agosto de 1980. Naturalmente también difieren en la cantidad de peleas realizadas. Mientras Luero hizo 62, de las que ganó 47 (21 por nocaut), empató 5 y perdió 10, el platense computó 26 combates, ganando 23, 10 por nocaut y perdió 3. El primero figura segundo en el ranking nacional y Arce Rossi cuarto.

Así vistas las cosas pareciera que Hugo Luero tiene cierta ventaja, pero en la realidad, la potencia y la violencia que el muchacho de General Madariaga desarrolla, puedenser controladas por la habilidad y delicada técnica de Arce Rossi.

De cualquier modo estamos frente a un combate que está prometiendo acción y belleza por un lado, acción y rudeza por otro, pero por sobre todo acción.

Hugo Luero viene de ganarle por nocaut en el noveno round a José Funes en General Madariaga, Arce Rossi viene de perder en Córdoba con José Bronzone.

★ **BRONCA LATINOAMERICANA, La Paz, Bolivia** (AFP).— La desafiliación temporal de Chile, Ecuador, Uruguay, Perú, Paraguay y Guatemala, fue la principal determinación del Congreso Ordinario de la Confederación Latinoamericana de Boxeo (CLAB). Debido a su ausencia en el 37º Campeonato de boxeo amateur que se realiza en Bolivia y a otro anterior disputado en Brasil, los países nombrados , fueron desafiliados temporalmente. Para su reingreso deberán intervenir en dos internacionales consecutivos.

McCrory-Jones, por un Trono

RENO, Nevada (AP).— El británico Colin Jones y el norteamericano Milton McCrory disputarán mañana aquí el título de pesos welter del Consejo Mundial, que ostentaba Ray "Sugar" Leonard hasta que se vio obligado a retirarse del boxeo por problemas en la vista.

Leonard también poseía el título de la Asociación Mundial, que no estará en juego mañana.

La pelea de mañana enfrenta a Jones, que se distingue por la potencia de sus puños, contra McCrory, un pugil muy veloz. Los expertos consideran que ambos tienen igual posibilidad de victoria.

★ **GERALDO. Los Angeles** (UPI).— El campeón mexicano de los ligeros, Marcos Geraldo, noqueó a Karl Hess en el primer asalto de una pelea pactada a 10 vueltas anoche en el Olimpic Auditorium de esta ciudad.

Geraldo, había sido derribado al comenzar la pelea, pero rápidamente se recuperó sin mostrar señales de haber sentido el impacto.

Inmediatamente lanzó una andanada de derechas e izquierdas a su adversario obligando al árbitro Rudy Jordan a parar el pleito cuando se cumplían 2.54 minutos.

★ **EUROPEO. Capo D'Orlando, Sicilia, Italia** (AP).— Lucio Cusma ganó el título europeo de los pesos livianos anoche aquí al derrotar inesperadamente a Joe Gibilisco, quien no contestó la campana que llamaba al décimosegunod y último round del combate en que hacia la cuarta defensa de su corona.

La derrota limita las posibilidades de Gibilisco de medirse con el monarca estadounidense Ray "Boom - Boom" Mancini por la corona mundial de la categoría, versión de la Asociación Mundial de Boxeo (AMB).

ne por mero 12?

AURIAZUL, LOS BRE LA TIERRA

Boca, goleador e inteligente dentro lugar en Boca siempre fue su meta. amiento de Junín, no pudo impedir recorriera su rostro. Después volvió dle vália. Y hoy vale tanto, que las hacen temblar al más pintado. Pero para que opinara sobre su posible

"Sé que las tratativas existen; es adelantadas. Irme sería asegurar mí, quedarme, jguar en el mejor club portа, pero la hinchada de Boca es barme? Sé que ha ygente que quiere od y que esa gente ayudaría a que las an tan grandes... Por ahora puedo indie me quita el sueño... Para decir orta ganarle el domingo a Instituto oca...".

es un goleador. Es un tipo centrado, de Boca. Nació en el club que dora demostrar lo contrario. Desde ayer es la Selección. Quizá este sea otro muy en cuenta.

"No me sorprende la noticia de la tema que todo conocíamos muy puedo decir que la gente no sepa: pero las finanzas del club pueden

HAY SELECCION, HAY ALONSO

El "Beto" y Morete, Batacazo Entre los 18 de Bilardo

Ponderado por casi todos, defenestrado por unos pocos, Norberto Alonso, volante de Vélez Sarsfield, se convirtió anoche en la sorpresa mayor dentro de la lista de jugadores nominados por Carlos Salvador Bilardo para comenzar a trabajar en el Seleccionado Argentino de Fútbol.

Bilardo convocó a 18 jugadores, según la lista que AFA dio a conocer ayer, pasadas las 20 horas y el nombre de Alonso sorprendió a todos, si bien su nombramiento resulta a la postre una justa y estricta justicia. El jugador había sido seleccionado en 1978 cuando integró la selección que se clasificó campeona en nuestro país, si bien su nombramiento fue impuesto al entonces DT de la AFA. Sin embargo, Alonso resultó ser el factor desequilibrante en el encuentro que Argentina le ganó a Hungría por 2-1, cuando con su ingreso, el equipo encontró el camino hacia el arco "magyar". Precisamente un espectacular taco del jugador le permitió a Bertoni marcar el gol de la victoria. Ahora, Norberto Alonso, a los 29 años, vuelve a la Selección. Otra sorpresa resultó ser la inclusión del centrodelantero Carlos Morete.

La lista completa es la siguiente: **Ubaldo Matildo Fillol y Julio Olarticoechea** (River); **Julián Camino, Jorge Luis Brown y Alejandro Sabella** (Estudiantes de La Plata); **Oscar Ruggeri y Ricardo Gareca** (Boca); **Enzo Trossero, Claudio Marangoni, Ricardo Giusti, Jorge Burruchaga, Carlos Morete y Gabriel Calderón** (Independiente); **Nery Pumpido y Norberto Alonso** (Vélez Sarsfield); **Pedro Magallanes** (Loma Negra); **Oscar Alfredo Garré y Carlos Arregui** (Ferro).

Además, Bilardo confeccionó una lista de 12 jugadores que trabajarán en un equipo cuyos elementos tienen menos de 23 años: **Hugo Alves** (Boca); **Gustavo Costas** (Racing); **Sergio Céliz, Daniel Kuchen y Alfredo Killer** (Central); **Daniel Messina** (River); **Rubén Insúa y Jorge Rinaldi** (San Lorenzo); **José Ponce** (Estudiantes); **Guillermo Hoyos** (Talleres); **Ramón Centurión** (Unión) y **Juan José Urruti** (Racing de Córdoba).

El plan de Bilardo, según anunció anoche el técnico, comenzará a desarrollarse a partir del martes próximo por la mañana, cuando mantenga su primera conversación con los jugadores designados en dependencias de la AFA.

También aseguró Bilardo que se giraron telegramas a las federaciones de Perú, Paraguay, Chile y Uruguay, a los efectos de concertar encuentros

En principio, la Selección jugará el 12 de mayo con Perú, en aquel país; el 23 de junio y el 7 de julio lo hará con Uruguay en cotejos de ida y vuelta.

De todas maneras, la lista presentada por el DT no es por supuesto la definitiva, ya que el mismo técnico declaró que podría llegar a realizar incorporaciones en cualquier momento. **"Cuando yo lo estime necesario, puedo agregar a la nómina varios nombres"**, dijo Bilardo.

Mientras tanto, Norberto Alonso confesó anoche que Bilardo le había confirmado anteayer su inclusión en el plantel seleccionado y que esta nominación no significaba de ninguna manera que iría a remover cosas pasadas.

"No hay revancha, solo quiero estar pendiente del futuro. Ya hablé en su momento de algunas cosas que me molestaron, pero este es un momento muy especial para mí, como para perder tiempo con revanchismo inútiles", expresó el mediocampista velezano.

Alonso elogió además, el **"gesto de caballerosidad"** de Bilardo, pues, enfatizó, **"fue el único que vino a hablar conmigo antes de convocarme"**.

LOS ANDES, ESCOLLO PARA

Para Calmar la "C"

SE ENCARGARAN ALMAGRO-FLANDRIA Y MERLO-ARGENTINO

En José Ingenieros y en Merlo estarán los polos de máxima atracción de la 6ª jornada del campeonato de Primera "C" que se disputará esta tarde desde las 16.30. Porque allí se presentan los dos líderes del certamen: en su cancha de José Ingenieros lo hará Almagro (8) enfrentando al irregular Flandria (3) y en el José Manuel Moreno de Merlo, se presentará Argentino de Rosario (8) visitando al siempre peligroso equipo local.

Por su parte, los escoltas Defensa y Justicia, Ituzaingó y San Miguel (7) tendrán partidos de disimil compromiso. **"Defensa"** será visitante en Olavarría y Luna de un Barracas Central que viene de ser vapuleado por Argentino de Quilmes y debe recuperarse indefectiblemente, **Ituzaingó** será huésped de Colegiales en Munro y San Miguel anfitrión de un Defensores de Cambaceres que ha sorprendido más por sus ruidosas incorporaciones que por su campaña hasta el momento.

Completan **Defensores Unidos-San Telmo, Berazategui-Excursionistas Comunicaciones-Argentino de Quilmes, Talleres-Tristán Suárez y Dock Sud-Muñiz.**

D. UNIDOS - SAN TELMO
(PRODE Nº 10)

DEFENSORES UNIDOS: Cerchietti; Rattalino, Maidana, H.Rodríguez y Costa; Viveros Vera, Ortega y W. Rodríguez; Gaitán, Haffez y Reynoso. DT: San Lorenzo.
SAN TELMO: Morán; Ramírez, Barrios, Robledo y Fraticcola; Turi, Commiso y Reynoso; Capitani, S.Rodríguez y S.González. DT: Crosta.
Cancha: D.Unidos.

ALMAGRO - FLANDRIA
(PRODE Nº 11)

ALMAGRO: Vilas Boas; Carrizo, Santorelli, González y Graciani; Romero, Bossio y Rojas; Espósito, De Alesandre y Fernández. DT: Urbano.
FLANDRIA: Giacoia; Vallejos, Faurlín, Camacho y Flores; Silva, Castro y Muñiz; Torres, Peresutti y Robitaro. DT: Sosa.
Cancha: Almagro.

COM'CIONES - A. QUILMES
(PRODE Nº 12)

COMUNICACIONES: Mena; Sánchez, Del Véliz, Nicolini y Comerci; Schroh, M.Pérez y Llorente; González o Brande, D.Pérez y Caballero. DT: Rocco.
ARGENTINO DE QUILMES: Nazar; Saffi, Martínez, Del Curto y Casanueva; Wascinzki, Dellepiane y Godoy; San Martín, H.López y Toledo. DT: Mallo.
Cancha: Comunicaciones.

B.CENTRAL - D. Y JUSTICIA
(PRODE Nº 13)

BARRACAS CENTRAL: Moccia; Fragata, Correa, Adán y Bogado; Ledesma, Pintos y Díaz; Solórzano, Rimoldi y J.López. DT: Baldonedo.
DEFENSA Y JUSTICIA: Gagnouliet; Grisosto, Alvez, Cvitkovick y Moya; Almirón, Vera y Juárez; Ayala, Moles y Stefanutti. DT: Moreno.
Cancha: Barracas Central.

S. MIGUEL - CAMBACERES

SAN MIGUEL: Real; Ramírez, Putero, Kempf y Corrales; Unsalo, Londolfi y Erramuspe; Cáceres, Mallica y Ramírez. DT: Vichera.
CAMBACERES: Schatenhoffer; Giordano, Gómez, Petito Galicia y Amiconi; Pocai, Gatti y Potente; Sánchez, Letanú y Zibechi. DT: Massa.
Cancha: San Miguel.

COLEGIALES - ITUZAINGO

COLEGIALES: Leguizamón; Escobar, Espósito, Dellapica y Aguilera o Gasparini; Figueroa o Vergara, Bravo o Díaz y Zárate; Fronciani, Scatolaro y Dos Santos. DT: Marino.
ITUZAINGO: Giménez; Alcón, Figueroa, Alce y Licastro; Bertolini, Quinteros e Ibarra; Arrúa, Pérez y Vilchez. DT: Nuin.
Cancha: Colegiales.

BERA'TEGUI - EXCUR'NISTAS

BERAZATEGUI: Yañez; Freyre, Rodríguez, Jesús y Peloso; Vera, Díaz y Villalba; Lobo, González y Cristaldo. DT: Prioli.
EXCURSIONISTAS: Peralta Luna; Loperena, Heinrich, Ronci y Mezher; Carrasco, Mazariche y Campana; Martínez Fariña, Horvath y Leguizamón. DT: Marchetti.
Cancha: Berazategui.

DEP. MERLO - ROSARIO

DEPORTIVO MERLO: Durich; Irustia, Franco, Bordón y Caballero; Pignataro, Rodríguez y Moris; Gómez, Pinasco y Medina. DT: Betinotti.
ARGENTINO DE ROSARIO: Vilches; Poy, Martino, Belén y Corbera; Bertolini, Montero y Monti; Berón, Saavedra y Costa. DT: Bautista.
Cancha: Deportivo Merlo.

TALLERES - T. SUAREZ

TALLERES: Iglesias; Giménez, Laslo, Llana y Bidevich; Lo Gatto, Marrone y De Angelis; Pérez Alvarez, Franzoni y Petorossi. DT: Spizirri.
TRISTAN SUAREZ: Alarcón; Bustos, Vázquez, Romero y Prado; Bisgarra, Altomoranda y Medina; Martínez, Juanola y Eldelman. DT: Sotelo.
Cancha: Talleres.

DOCK SUD - MUÑIZ

DOCK SUD: Luque o Sarmiento; Oyola, Ramírez, Benegas y Benejú; Graso, Louis y Carrizo; Glock, Crenko y Armellia. DT: Santiago.
MUÑIZ: Gardiol; Ojeda, Batalla, Samassa y García; Veloso, Rego y Gómez; Rojas, Ugarte y Farías. DT: Glaria.
Cancha: Dock Sud.

La Tenida es en Villa Crespo

La "bohemia" goleadora de Atlanta enfrenta a Los Andes y se roba las marquesinas de la 3ª fecha del campeonato de Primera "B" que empezará a girar desde las 16.30 claro que también hay otros atractivos, a saber: el debut de Sarmiento como visitante ante el Deportivo Morón los partidos Chacarita-Villa Dálmine y Gimnasia y Esgrima-Colón y la inclusión de los nueve partidos que se dipsutarán esta tarde en la jugada 503 del Concurso de Pronósticos Deportivos. Llamado entre nosotros como PRODE.

Empecemos por el principio. Para decir que el encuentro **Atlanta-Los Andes** es el más prometedor de la jornada porque los de Villa Crespo, a favor de su potencia de ataque (11 tantos en 3 partidos) se han convertido en la sensación del torneo en este primer tramo y en el equipo que mejor fútbol ha jugado. Pese a que su rendimiento defensivo todavía deja dudas, ya se lo puede sindicar como candidato al ascenso no obstante lo largo del torneo y la presencia de muchos "Los

Una del "Lejano Oeste" a Cargo de Luján-Alem

Los cuatro ganaron el jornada inaugural. Y por eso, los enfrentamientos entre sí constituyen la nota saliente de esta 2ª fecha del Campeonato de Primera "D" que tendrá lugar desde las 16.30. Hablamos de los partidos Luján-Leandro Alem y Paraguayo-General Belgrano, lo más destacado de una programación que incluye 14 partidos.

El detalle de la segunda fecha incluye estos partidos: Puerto Nuevo-Ferro Carril Urquiza, Eugenio Galdó, Atlas-Ferrocarril Midland, Ernesto Pérez, General Lamadrid-Acaususso (en All Boys), Emilio Castaño, Centro Español-Argentino de Merlo (en Argentino de Merlo), Norberto Wollkopf, Central Ballester- Liniers (en Acassuso), Néstor Bue Roca, Luján-Leandro N. Alem, Daniel Vázquez, Fénix- J. J. Urquiza (en F. C. Urquiza), Jorge Torti, Cañuelas-Deportivo Riestra, Eduardo Ramírez Salinas, Sacachispas-Sportivo Barracas, Oscar Turchak, Deportivo Paraguayo-General Belgrano (en Laferrere), Antonio Fuenterrabia, Villa San Carlos-Sportivo Palermo, Miguel Scime, Brown-San Martín, Héctor Helguera, Yupanqui-Deportivo Laferrere (en General Belgrano), Roberto Rojas y Victoriano Arenas-Claypole, José Alecci.

BRASIL NOMBRO COMO TECNICO A UN TEORICO: CARLOS ALBERTO

RIO DE JANEIRO (AFP y UPI).— **Carlos Alberto Gomes Parreira** es el nuevo técnico de la selección brasileña de fútbol. Así lo informó la Confederación Brasileña de ese deporte, que además incorporó como ayudante del entrenador a una gloria del "scratch" el ex arquero **Gilmar**, quien integró los equipos de Santos, Corinthians y la selección auriverde desde 1953 hasta 1969.

Parreira, quien nunca entró a una cancha como jugador, obtuvo el gran mérito de conducir al seleccionado de Kuwait hasta la fase final del mundial que se disputó en España. El entrenador, de 40 años, fue preparador físico de los representativos brasileños en los mundiales de 1970 y 1974. En 1976 Parreira viajó a Kuwait para colaborar con **Mario "Lobo" Zagalo** en la preparación física del seleccionado kuwaití y se hizo cargo del mismo tres años después ante el alejamiento de Zagalo.

El flamante técnico señaló que el equipo del próximo mundial no podrá ser una repetición del dirigido por Telé Santana. **"No tendremos un conjunto de jóvenes inmaduros, ni un equipo exclusivamente de veteranos. Practicaremos un juego ofensivo y agradable para la vista, pero sin descuidar los resultados ,que también son importantes"**, afirmó.

Por su parte **Gilmar**, designado por Giulito Coutinho como supervisor del equipo, dijo que lo fundamental para que las cosas salgan bien es una gran unión entre la comisión técnica y los jugadores. **"Cariño, franqueza y seriedad"** será el lema que regirá el trabajo a emprender, según propias palabras del bicampeón mundial en 1958 y 1962.

La designación de Carlos Alberto Parreira no sorprendió a nadie, ya que el técnico, que regresó el año pasado a Brasil, en los últimos tiempos gozaba de gran popularidad debido a la gran campaña realizada en el mundial del España con la selección de Kuwait. Sin embargo en algunos estados, como en el de San Pablo, la decisión no causó mucha gracia, pues los paulistas deseaban que el técnico del seleccionado fuese Rubens Francisco Minelli, actualmente en Palmeiras.

ASI SE DECIDIRA LA "SUERTE DE EUROPA"

ZURICH (UPI).— El camino hacia una gran final entre el Hamburgo y el Juventus, por la Copa de Campeones de Europa, quedó aclarado ayer luego de realizarse el sorteo para las semifinales de los torneos europeos correspondientes a este año.

Juventus, que eliminó al campeón de la copa, Aston Villa, se enfrentará en las semifinales al equipo polaco Widzew Lodz.

Por su parte el Hamburgo, actual líder del torneo alemán, jugará contra el Real Sociedad de España.

Si como se espera ambos equipos obtienen el pase a la gran final, el encuentro se jugará en **Atenas el 25 de mayo.**

En las semifinales del torneo ganadores de Copa, el Austria de Viena, sorpresivo ganador del Barcelona en los cuartos de final, se enfrentará al batallador Real Madrid, también de España, mientras el Aberdeen, de Escocia, primer equipo de este país en alcanzar las semifinales en 11 años, luchará contra el Waterschei, de Bélgica.

Existe la posibilidad de que la final en la Copa de la UEFA estén equipos de Europa Occidental. Bohemia de Praga enfrentará al Anderlech de Bélgica, mientras Universitatea de Cracovia, de Rumania, luchará contra el Benfica de Portugal.

El sorteo de los encuentros que se jugarán a partir del 6 de abril, es el siguiente: **Copa de Campeones: Real Sociedad** (España) vs. **SV Hamburg** (Alemania Occidental) **Juventus** (Italia) vs **Widze Lodz** (Polonia).

Ganadores de Copa: Aberdeen (Escocia) vs **Waterschei** (Bélgica) **Austria Viena** vs. **Real Madrid** (España).

La FIFA Empieza sus Visitas Para Decidirse Sobre el '86

ZURICH. (Télam).— Para evaluar las condiciones de Estados Unidos, Canadá y México, postulantes a organizar el Mundial de Fútbol en 1986, inició sus gestiones una comisión de la Federación Internacional de Fútbol (FIFA), que preside el alemán **Hernánn Neuberger.**

Los resultados de estos estudios permitirán al Comité Ejecutivo de la FIFA decidir cual de los tres será designado, en su reunión del 20 de mayo próximo, en Estocolmo.

Para su trabajo, la comisión, que además componen el italiano **Artemio Franchi,** el alemán **Horat Schmidt** y el suizo **Joseph Blatter** (este último secretario general de la FIFA), cuenta con los informes elevados por cada país en cuanto a sus disponibilidades, pero también tiene previsto que sus integrantes realicen visitas a las naciones postulantes.

Según trascendió, si bien Canadá y Estados Unidos cuentan con importante respaldo económico y con infraestructura adecuada, México también tiene grandes posibilidades de ser nominado, tras haber recibido el apoyo oficial del gobierno.

¡EL PROXIMO PRODE SE CIERRA EL MIERCOLES!

La recepción de tarjetas para el concurso Nº 505 del Prode se cerrará el **miércoles 30 de marzo,** debido a los feriados previstos los días jueves y viernes siguientes con motivo de la Semana Santa, según lo informó ayer la dirección de Lotería de la Provincia de Buenos Aires.

Dicha recepción de tarjetas se hará en el horario de 19 a 20.30 . También se notificó que los días jueves y viernes tampoco habrá sorteo de quiniela, y el de la lotería correspondiente al día 1º será trasladado a otra fecha que se divulgará en su oportunidad.

★ **REAPARECE VILLA: LONDRES,** (AP).— El argentino **Ricardo Villa** se encuentra completamente restablecido y es posible que juegue hoy contra el **Watford,** declaró ayer aquí el entrenador del **Tottenham de Londres.**

Burkinshaw señaló que por el contrario, el otro jugador argentino de su equipo, **Osvaldo Ardiles,** se encuentra **"lejos de siquiera pensar en volver a jugar"**, debido a una fractura sufrida en una pierna.

Platini Hace Goles, Pero no Piensa Traicionar a Francia

TURIN, Italia (AFP).— el goleador francés del Juventus de Turín, **Michel Platini,** desmintió categóricamente los insistentes rumores que circulan aquí sobre su inminente naturalización italiana.

Tales rumores llegaron a su clímax tras las fenomenales actuaciones del jugador en los cuartos de final de la copa europea de clubes campeones de fútbol.

● **ASCENDENCIA ITALIANA**

"El Juventus estudia la forma de obtener la nacionalidad italiana para Michel Platini", afirmó hoy el diario milanés, Il Giorno, recordando en su información que los abuelos del jugador eran originarios de la región italiana de Agrate Contubia.

"Yo no he tenido ningún contacto oficial, pero puedo afirmar que no estoy dispuesto a pedir la naturalización italiana. Soy completamente francés y pienso seguir siéndolo", dijo Platini en declaraciones formuladas a la agencia France Presse.

EL LIDER ATLANTA

Sarmiento Vuelve en Morón y Gimnasia Ante Otro Puntero: Colón

Andes" (un equipo que las ha pasado todas porque ha ganado, empatado y perdido en las tres fechas anteriores) en el camino.

La novedad estará en el Oeste con la presentación en este campeonato de **Sarmiento** que vuelve a la división tras una no demasiada afortunada incursión de dos años por la "A" (peleó siempre el descenso). Defensivamente la base es la misma del año pasado, habiendo introducido Pizarro (confirmado como técnico) la mayoría de los cambios en mediocampo y ataque; sectores que fueron el "talón de Aquiles" del equiop el año pasado. Por eso, el rendimiento "verde" constituye una incógnita. Quizá tan grande como la que ha producido la desconcertante campaña de **Morón:** un "gallito" que al amparo de sus 17 compras, amenazó cantar más fuerte que nunca y que hasta el momento ha sido "mucho ruido y pocas nueces" según se desprende de sus dos derrotas consecutivas y, lo que es peor, de la paupérrima calidad de juego demostrada. Pero como hay mucho camino por andar pese a todo, las ilusiones siguen en pie.

Chacarita-Dálmine protagonizarán en cancha de Tigre, otro partido de interés. Por la necesidad de triunfo de los "funebreros" (que vienen de perder en el último suspiro con Estudiantes en Caseros) y por la condición de escolta a un punto de Villa Dalmine, al que seguramente acompañará mucho público en su incursión por tierras de Victoria. Otro que quiere sumar de a dos porque hasta ahora lo ha hecho de a uno, es Gimnasia que en 60 y 118 será examinador de un juvenil Colón, puntero junto con Almirante Brown de la zona "A".

El resto lo constituye **Arsenal-Deportivo Armenio, Deprotivo Italiano-Lanús** (en cancha de Argentinos), **Central Córdoba-Tigre, Defensores de Belgrano-Estudiantes, Banfield-All Boys y El Porvenir-Español. Quilmes-Almirante Brown** jugarán dentro de poco y entresemana. Hoy no.

NOTICIAS EN ASCENSO

LOS ANDES: Esta tarde desde las 14, parten micros desde el estadio con destino a la cancha de Atlanta. Con relación al rubro obras, los directivos Carlos Paulone, Jorge Barral, y Enrique Giardino informaron que el gimansio del campo de deportes está terminado en un 70%, restando solo por concluir sus instalaciones sanitarias.

DEFENSORES: Minutos antes del partido ante Estudiantes, la comisión directiva de la entidad descubrirá una placa recordativa en la puerta del estadio que llevará la inscripción del nombre original de la institución (Defensores de Belgrano Football Club) y su fecha de fundación: 25 de mayo de 1906. En el plano social, dio comienzo un torneo interno de papy-fútbol con la intervención de equipos zonales.

LANUS: Ante Italiano, el equipo será dirigido por última vez por Héctor D'Angelo, quien a partir del lunes volverá a trabajar en las divisiones inferiores. Ese mismo día, asumirán Jorge Ginarte como técnico y Abel Da Graca como ayudante de campo.

FLANDRIA: Ya está recuperado de una contusión en la rodilla izquierda, el volante Ledesma, quien empero no jugará hoy frente a Almagro. El delegado en AFA, Rodolfo Garabano, señaló que la única deuda que mantiene la institución (que esta noche celebrará en su sede social una cena-show con motivo de cumplir su 42° aniversario) es con Agremiados en concepto de cuotas impagas.

ITUZAINGO: Otro que fleta micros; esta vez a Munro para el partido con Colegiales. Parten a las 14 y el valor del pasaje es de $ 40.000

SELECCION DE LA "C": Nuevamente se hizo cargo del combinado de la intermedia de ascenso, el técnico Raúl de León, quien la semana entrante iniciará las prácticas y a la brevedad nominará un representantivo juvenil.

PRIMERA "D": A partir de esta tarde, se incrementarán los precios de las entradas para los partidos de esta categoría. Costarán $ 20.000 en lugar de los $ 15.000 que valían hasta hoy.

SACACHISPAS: DT: Rubén Vilanoba. **Desvinculados:** Jodor (trasnferido a San Miguel), Fabiani y Gómez. **Plantel:** Alvarez, Macedo, Capurro, Gutiérrez, Cejas, Barreto, Quiroga, San José, Sánchez, Wright, Bozalla, Muntaner, Sayas, Gómez Jerez, Jacobi, Butera, Maidana y Sandoval.

CAÑUELAS: DT: Héctor del Valle. **Desvinculados:** Bascuñan, Vazquez, Banegas y Zacaria. **Plantel:** Magadalena, Villalba, Lespada, Gómez, Carrizo, Chiappe, Sosa, Godoy, Jaime, Maestu, Actis Grosso, Etchebehere, Peralta Cano, Viale y Bonavita.

LINIERS: Esta tarde ante Ballester el equipo será el mismo que perdiera ante Luján, formando con Pozzo; Carbone, Peralta, Trebbia y Fernández; Aballay, Boquete y Acosta, Spinotti, Schenardi y Márquez.

UNO DE COPA: LA "U" DEL PERU Y TOLIMA

LIMA (Télam).— Universitario y Deportes Tolima, subcampeón del Perú y campeón de Colombia, respectivamente, se enfrentarán esta noche en el estadio nacional de esta capital, en un partido válido por el grupo eliminatorio número 3 de la Copa Libertadores de América.

Ambos igualaron en su primer partido por el grupo. Universitario, con Alianza, sin goles y Tolima consiguió un valioso empate en un tanto, con América de Cali.

Probables formaciones:

UNIVERSITARIO: Acasuzo; Gastulo, Chirinos, Aguilar y García; Leguía, Ternero y Chavarry; Rey Muñoz, Ore y Percy Rojas.

DEPORTES TOLIMA: Mercuri; González, Dragonetti, Castañeda y Etcheverry; Cañas, Roldán y Flores; Martínez, Villarete y Aguirre.

Los jueces chilenos Juan Silvagno, Hernán Silva y Sergio Vásquez, serán los encargados de controlar el partido.

Esto es Historia: Barcelona le Sienta muy mal a Menotti

BARCELONA. (DPA).— Los dos últimos empates alcanzados por el Barcelona en su reducto de Nou Camp, el primero ante el Betis que terminó prácticamente con las esperanzas de alcanzar el título local, y el segundo contra el **Austria de Viena**, que motivó la eliminación del equipo español de la Recopa europea, han dado pie a una serie de críticas contra el entrenador argentino, César Luis Menotti.

Si bien la mayoría de los aficionados y periodistas censuran a la directiva azulgrana y especialmente a su presidente **José Luis Núñez**, algunas críticas también han llegado al técnico de la selección argentina en los dos últimos mundiales.

Tanto Menotti como Núñez están tocados gravemente por las opiniones. Solo podrían salvarse si en los dos próximos partidos el Barcelona logra sendos triunfos: mañana ante el **Celta de Vigo** y luego ante el gran rival, el **Real Madrid**. Eso haría que los errores cometidos sean olvidados por el socio y la euforia que vuelva aunque no se lograra ningún título. Si pasa lo contrario, nadie puede imaginarse lo que podría ocurrir.

Menotti no tiene mucha suerte que digamos en la ciudad condal. Hasta ahora ha disputado seis partidos en Barcelona, cuatro como director técnico del seleccionado argentino y dos con el equipo local y nunca consiguió un triunfo. Claro que va mejorando: después de cuatro derrotas con el equipo nacional de su país (tres en el Nou Camp y una en el Sarriá) ha conseguido dos empates consecutivos: con el **Betis** y con el **Austria de Viena**.

VILAS, SEMIFINALISTA EN HOLANDA

ROTTERDAM, Holanda (AP).— El argentino **Guillermo Vilas**, primer clasificado, avanzó a las semifinales del torneo de tenis ABN, al vencer al norteamericano **Tim Wilkinson** por 6-3 y 6-3.

Vilas se enfrentará ahora al australiano **John Fitzgerald**, que ayer venció al estadounidense **Nick Saviano** por 7-6 y 6-3.

Los dos restantes clasificados semifinalistas son el norteamericano **Gene Mayer**, segundo preclasificado, que venció a su compatriota **Vincent Van Patten** por 6-4, 6-2 y el norteamericano **Fritz Buehning**, quien derrotó a **Hank Pfister** por 3-6, 6-3 y 6-0.

★ **CLASIFICACIONES WTC.** Mientras Guillermo Vilas figura en el tercer puesto de las clasificaciones del Circuito Mundial de Tenis (WTC), José Luis Clerc se ubicó en la séptima posición, según el siguiente ordenamiento: 1°) John McEnroe (EEUU) 64,76 puntos; 2°) Ivan Lendl (Checoslovaquia) 49,38; 3°) **Guillermo Vilas (Argentina) 42,4;** 4°) Jimmy Connors (EEUU) 40,49; 5°) Vitas Gerulaitis (EEUU) 29,16; 6°) Gene Mayer (EEUU) 25,23; 7°) **José Luis Clerc (Argentina) 24,61;** 8°) Kevin Kurren (Sudáfrica) 24,60; 9°) Peter McNamara (Australia) 24,43; 10°) Wojtek Fibak (Polonia) 24,42.

★ **AQUI, PRIMERA DIVISION.** Esta tarde, a partir de las 14 y en distintas canchas de Capital Federal y Gran Buenos Aires, dará comienzo el Campeonato Argentino de Tenis por puntos, de primera división, auspiciado por la Asociación Argentina de ese deporte en su 68° edición.

El programa a desarrollarse es el siguiente: **Caballeros:** Buenos Aires "A" vs. Harrod's Gath y Chaves; GEBA vs. Temperley; Comercio "A" vs. Adrogué; Argentino vs. Comercio "B"; Ferro vs. Buenos Aires "B" y River vs. Florida. **Damas:** Argentino vs. River "A"; Ciudad de Buenos Aires "B" vs. Harrod's Gath y Chaves; GEBA vs. Banco Nación; Ciudad de Buenos Aires "A" vs. Comercio; Darling vs. Morón y Náutico Hacoaj vs. River "B".

★ **VETERANOS.** El **Campeonato Sudamericano de Tenis de Veteranos** se volverá a disputar en nuestro país los días 24, 25 y 26 del corriente en las canchas de polvo de ladrillo del club Náutico San Isidro, con representantes de Argentina, Brasil, Chile, Perú, Venezuela y Uruguay. Estarán en juego las copas **Dubler, Otto Hauser, Alberto Sosa, Young y María Esther Bueno.**

PARA VER EN LA B

ARSENAL - ARMENIO
(PRODE N° 1)

ARSENAL: Manis; Spinoza, Rodriguez, Lépore y Lupo; Ros, Di Gregorio y M.Gutiérrez; Fernández, Urtazún y Ramírez. **DT:** Elena

ARMENIO: Parsechian; Bravi, Rocca, Fanesi y Alonso; Gallardo, Oca y Galbán; Scotta, Sanabria y Ghiso. **DT:** Celoria

Arbitro: Schiavonne

Cancha: Arsenal

ITALIANO - LANUS
(PRODE N° 2)

ITALIANO: Lanari; D'Alegre, Trezeguet, Novoa y Albariño; Alvarez, Rios y Gómez; Seppaquercia, Cabrera y Montecelo. **DT:** D'Accorso

LANUS: Perassi; Acuña, Sánchez, Rodriguez y Sicher; Bárzola, Castellano y Labonia; Diaz, Fuentes y Attadía. **DT:** D'Angelo

Arbitro: Crespi

Cancha: Argentinos

ATLANTA - LOS ANDES
(PRODE N° 3)

ATLANTA Dominguez; Raffaelli, Guerrero, Piaggio y Gómez o Hrabina; Verón, Jones y Torres; Villagra, Spala y Milano. **DT:** O.López

LOS ANDES: Damiano; Martínez, Escobedo, Serrizuela y Podely; Ifrán, Aramayo y Pérez; Saturno, Alarcón y Cuellos. **DT:** Marchetta

Arbitro: Rolando

Cancha: Atlanta

C.CORDOBA - TIGRE
(PRODE N° 4)

CENTRAL CORDOBA: Quinto Pagés; Alfredo Murillo, Ariel Murillo, García y Ovando; Gómez, Díaz y Carlovich; Guerrero, Raschetti y Forgués. **DT:** Etchecopar

TIGRE: García; Fertonani, Mántaras, Pannunzio y Alvarez; R.Carrizo, Bustos y Alí; Rio, Paruzzo y H.Arregui. **DT:** Griguol

Arbitro: Borrelli

Cancha: Central Córdoba

GIMNASIA - COLON
(PRODE N° 5)

GIMNASIA: Gasparoni; Lúquez, Acevedo, Demagistris y Comas; Pantaleo, Kuzenka y Carrió; López, Flores y Sánchez. **DT:** Della Savia

COLON: Piccard; Juncos, Artigues, Werner y Bustingorria; Andrada, Solis y Balbuena; Chena, Pesoa y Martínez. **DT:** Hurtado **Arbitro:** Botelli

Cancha: Gimnasia

DEFENSORES - ESTUDIANTES
(PRODE N° 6)

DEFENSORES: Anhielo; Fraga, Salzamo, Lagunas y Caillet Bois; Papandrea, Mongiardini y Ronci; Cáceres, Nieto y Aguirre. **DT:** Pandolfi

ESTUDIANTES: Georgetti; Aponte, Méndez, Rodriguez y Romano; Cortez, Gerés y Saa; Monroig, Vázquez y Corro. **DT:** Guerra

Arbitro: Misic

Cancha: Defensores

CHACARITA - DALMINE
(PRODE N° 7)

CHACARITA: Argüeso; Abramovich, Giorgi, Ingrao y Rodriguez; Ciccarello, Zielinsky y Borrelli; Itabel, Assán y Fonseca Gómez. **DT:** Juárez

VILLA DALMINE: Lergen; González, Schoer, Vázquez y Pulimeni; Sosa, Sassone y Portillo; Ibarra, Martínez y Mazzeo. **DT:** Vázquez.

Arbitro: Fernández

Cancha: Tigre

BANFIELD - ALL BOYS
(PRODE N° 8)

BANFIELD: D.Baglioni; Guereño, Segovia, Céliz y Scabini; Diaz, Centurión, R.Baglioni y Molina; Baillie y Sánchez. **DT:** Righi

ALL BOYS: Moravec; Cheves, Pérez Medone, Zárate González y J.González; Mamberto, Mora y R.Zárate; Almada, Pasini y Ferraresi. **DT:** Mansilla

Arbitro: Hay **Cancha:** Banfield

EL PORVENIR - ESPAÑOL
(PRODE N° 9)

EL PORVENIR: Scorza; López, Abdala, Fernández y Bernárdez; Caicedo, Esquivel y Del Duca; Benitez, González y Más. **DT:** Merlo

ESPAÑOL: Catalano; Navarro, Savoy, Pérez y Gerez; Vallejos, Quiroga y Moreno; Altamirano, Correa y Arbelo. **DT:** Iturrieta

Arbitro: Biscay

Cancha: El Porvenir

MORON - SARMIENTO

MORON: Quinteros; Marucci, Huens, Solari Gil y Leiva; Colombatti, Pedrazza, Apariente; Toloza, Espíndola y Centurión. **DT:** Resquin.

SARMIENTO: Peratta; De La Llera, Polo, Ortiz y Sotile; Abelén, Palermo y Clara; Montes, Herrero y Vicente. **DT:** Pizarro

Arbitro: González

Cancha: Morón

HOY: 21-23 - TRASNOCHE 1.15 HS.

EN FORMOSA, QUE TIRO LA CASA POR LA VENTANA, HOY EMPIEZA "EL MAS ARGENTINO"

Cuando el País Juega al Básquet

FORMOSA (Télam, NA y DYN).— Llegó la hora del examen para los dirigentes de la Federación Formoseña de Básquetbol, quienes trabajaron con dedicación y esfuerzo para que esta 50º edición del **Campeonato Argentino de Básquetbol**, que se pondrá en marcha hoy a partir de las 19.30 en los clubes Sportivo Patria y Centenario de esta capital, se realice con todo éxito.

Es que la gran fiesta del básquetbol, este torneo conocido como "el más argentino de los campeonatos", reclamó nuevamente en esta provincia luego de 22 años, y no costó poco organizarlo. En parte por la situación económica que aqueja a todos los sectores de nuestro días y principalmente, porque Formosa es una de las provincias que más están sufriendo las consecuencias de las inundaciones. Sin embargo, tanto las autoridades como las empresas privadas, cada una dentro de sus posibilidades, dijeron presente y nadie dio la espalda para revivir este importante torneo. Y la fiesta ya se "huele" en cualquier lugar de la ciudad, donde hasta el más neófito habitante se atreve desde hace unas horas, a hablar de básquetbol y apostar a un candidato. En este aspecto las mayores chances se le asignan a los seleccionados de Capital Federal y provincia de Buenos Aires, los tradicionales rivales que año tras año y, especialmente, durante los últimos tres lustros, cuentan con las figuras base del representativo nacional.

Los nombres de **Rafaelli, Cadillac, Arejula, Pratto, Campana y Cortijo,** están siendo sumamente difundidos por el aficionado formoseño, que no está habituado a ver jugadores de tal envergadura.

Por eso cuando esta noche se largue la partida, Formosa vibrará al son del repiqueteo de una pelota rebotando sobre un piso de parquet, según el siguiente programas:

En Sportivo Patria, 19.30 Chaco - Mendoza; 21 horas, Formosa - La Pampa; 22.30 Capital Federal - Entre Ríos.

En el club Centenario: 19.30 Santiago del Estero - Córdoba; 21 horas, Salta- Buenos Aires; 22.30 Santa Fe - Tucumán.

★ **RENUNCIA TUCUMANA.** Rolando Guerrero y Roberto Suárez, directores técnicos del seleccionado tucumano de básquet, renunciaron sorpresivamente a su cargo en vísperas del comienzo del Campeonato Argentino que se jugará en Formosa. En su reemplazo viajó a dicha provincia con el plantel tucumano el ex jugador Julio Martín Vera, nombrado de apuro por la Federación Tucumana de Básquetbol.

★ **PERDIO OBRAS.** Los Leones de Ponce, club portorriqueño, vencieron a Obras Sanitarias por 104-93 en un partido amistoso jugado en dicho país centroamericano. El primer tiempo finalizó 50-49 favorable a los locales.

MANSILLA Y LARRAURI CLASIFICAN EN TIERRA PIRATA

Con la realización de las dos sesiones clasificatorias que determinarán el orden de partida, se iniciará hoy en el autódromo británico de Silverstone la actividad correspondiente a la primera carrera del campeonato europeo de fórmula 2, en el que participarán los volantes argentinos **Enrique Oscar Mansilla y Oscar Rubén Larrauri.**

La primera tanda clasificatoria tendrá lugar entre las 6.45 y 7.45 de nuestro país, en tanto que la restante se concretará de 11.45 a 12.45. La carrera, prevista sobre 47 vueltas a la pista de 4.700 metros de extensión, se largará el domingo a las 11.30 (14.30 hora de Inglaterra).

Enrique Mansilla, que en 1982 logró el subcampeonato británico de Fórmula 3, formará parte del equipo **James Gresham Racing,** segunda escuadra oficial de la Casa March, que utilizará motores BMW de Heidegger y cubiertas Bridgestone, de origen japonés, en el mismo team se alineará el italiano **Almo Copelli,** proveniente de la F-3 de su país.

Oscar Larrauri, que el año pasado se consagró campeón europeo de Fórmula 3, participará en el equipo italiano **Minardi** junto al peninsular **Alessandro Nannini.** Ambos utilizaron el modelo 283, con motores BMW y cubiertas Michelin.

El resto del parque de la temporada 1983 de Fórmula 2 está constituido por once escuadras, algunas de las cuales alinearán hasta tres máquinas.

● **REVISAN EN MARDEL**

MAR DEL PLATA, (NA).— Las 22 máquinas inscriptas para la tercera competencia del campeonato argentino de pilotos, que se correrá aquí el domingo, serán revisadas hoy en dependencias del Automóvil Club Argentino.

La verificación técnica y administrativa, a realizarse entre las 15 y las 17, precederá al ingreso de los autos al parque cerrado, donde quedarán expuestos hasta las pruebas de clasificación, el domingo por la mañana. Las tandas clasificatorias empezarán a las 10 y durarán 10 minutos cada uno.

crónica CLASIFICADOS

1 CASAS (Cpra - Vta - Alq - Perm.)

VENTAS (1)

CASA 2 amb. c/2 local a term. s/pav. 50 mts. de import., escuela, luz elect. import. ctro comerc. a 200 mts. est. At. Sbdo. y dgo. fte. Est. V. Astolfi (Pilar) F.G.S.M. 46-6999. Lun. a viern.

COMPRAS (1)

CASA-DPTO. 3. 4 amb. p-ctdo. 361-3894.

2 TERRENOS. LOTEOS Y CAMPOS

VENTAS (2)

MORON
Barrio Los Aromos
Lotes sobre Ruta 1003 en cuotas desde $ 900.000 por mes. Pavimento, luz eléctrica, escuelas, comercios y colectivos. Vendedores Sáb. y Dom. en la fracción Ruta 1003 y refugio Los Aromos y en estaciones Morón, puente de Liniers y Merlo.
ROGNONI
AV. DE MAYO 865
RAMOS MEJIA
Tel. 658-4388 y 658-4315

MERLO
Bº Samoré-Ferrari y Pque. San Martín lotes desde $ 320.000 por mes. Vendedores Sáb. y Dom. en Merlo, Mariano Acosta y Ruta 200, Km. 36,500.
ROGNONI
AV. DE MAYO 865 R. MEJIA
Tel. 654-4388 y 658-4315

GENERAL RODRIGUEZ
Lotes desde $ 550.000 por mes a metros de Ruta 7, cerca estación Las Malvinas, colectivos, pavimento, luz de mercurio, escuelas y comercios. Vendedores Sáb. y Dom. en estación Las Malvinas, Est. Moreno.
ROGNONI
Av. de Mayo 854 - R. Mejía
Tel. 654-4388 y 658-4315

TERRENO 300 mts. a 500 mts. de est., escuela, ctro. comerc., pavim., luz elect. pequeño antic. saldo men. at. sbdo. y dgo. fte. Est. V. Astolfi (Pilar). F.G.S.M. 46-6999 de lun. a viern.

7 NEGOCIOS E INDUSTRIAS (Cpra - Vta - Alq - Perm - Transf.)

VENTAS (7)

VENDO gomería o permuto por Fiat 128 72/3 bueno. Rivera Sur 2782 Lomas de Zamora, fte. Balneario La Salada, hoy y mañana únicamente.

10 COMPRAS Y VENTAS VARIAS (Cpra - Vta.)

COMPRAS (10)

RULEMANES usados compro. 571-8328.

15 SERV. PROFESIONALES CONSULTORIOS VARIOS (Ofrecidos - Cpra - Vta - Alq.)

OFRECIDOS (15)

Mecánica Dental
Centro Odontológico Integral
Dentaduras
Nuevas inmediatas fijas $ 5.000.000, rotas, flojas, correcciones, implantes, estética bucomaxilofacial, extracciones. "Sonrie Ya". Bulnes 1910 PB Capital. 97-4113. 84-6049.

19 AUTOMOVILES PART. Y TAXIMETROS (Cpra - Vta - Perm - Transf.)

COMPRAS (19)

CHOCADOS compro urgente. 69-0177.

28 PERSONAL P CASA DE FAMILIA - HOTELES Y PENSIONES

PEDIDOS (28)

MATRIMONIO sin hijo 38 a 50 años, ella encargada hotel, él trabaje afuera. Avellaneda 996, Primera Junta.

30 ALOJAMIENTOS - PENSIONES - HOTELES (Pedidos - Ofrecidos)

OFRECIDOS (30)

HAB. p. Srta. o caball. Junín 27 Cap.

crónica CLASIFICADOS

Ligier Agarró de Punto a Boesel

RIO DE JANEIRO, (AFP).— El piloto brasileño **Raul Boesel** ocupó el autódromo carioca de Jacarepaguá durante toda una jornada, experimentando los coches de la escuderia francesa Ligier que participarán en el gran premio de Long Beach, el próximo 27 de marzo.

Los mecánicos del equipo francés obligaron al piloto brasileño a ensayar con todos las máquinas de la Ligier, incluso el de **Jean-Pierre Jarrier**, para descubrir los defectos y problemas presentados durante el gran premio del Brasil, disputado el pasado domingo.

En las 40 vueltas que dio al circuito, Boesel pudo descubrir que en su máquina el defecto estaba en la colocación de la batería eléctrica y en los sistema eléctrico y de cambio del vehículo, en el auto de Jarrier.

En estos ensayos el mejor tiempo alcanzado por Boesel fue **1'40"**. Boese, tras cumplir todas las exigencias de los mecánicos de su escuderia, manifestó la esperanza de alcanzar una mejor posición en el gran premio de Long Beach.

★ **MIDGET EN CHICAGO:** Mañana sábado se correrá la 24ª fecha del Campeonato Metropolitano de la categoria Midget, correspondiente a la temporada 1982/83. La misma se desarrollará en la pista del club Nueva Chicago a partir de las 21.30.

En la fecha anterior, disputada el sábado pasado, fue ganador de la prueba final **Jorge Montes**, quien fue escoltado por **Héctor Pozueta** y clasificándose tercero **Rubén Verón.**

Luego de corridas 23 fechas, estas son las posiciones del campeonato: **1º) Jorge Montes 269 puntos; 2º) Juan Carlos Bordignon 153; 3º) Héctor Pozueta 100; 4º) Marcelo Fernández 81; 5º) Carlos Gallicchio 65; 6º) Oscar Dini 57 unidades.**

POR DEPORTE

AJEDREZ: El dinamarqués Bent Larsen continúa siendo puntero del Torneo Magistral "Memorial Paulino Frydman", que disputa en el Club Argentino de Ajedrez. Larsen obtuvo su cuarto triunfo consecutivo al superar a Amado en 25 movimientos. En las restantes partidas hubo estos resultados: Tempone 0,5 Panno 0,5; Szmetan-Darcyl y Giardelli-Slipak (suspendidas) y Cuasnicú 0,5, Schweber 0,5.

Las posiciones: Larse 4 puntos, Panno 3; najdorf 2,5; Hase y Tempone 2; Slipak (1 susp.), Amado y Cuasnicú 1,5; Giardelli (1), Darcyl (1), Szmetan (1) y Schweber.

★ **CICLISMO: Eduardo Trillini** se ajudicó en gran forma una importante prueba ciclística que se llevó a cabo ayer en un circuito callejero de **Huanguelén**, que los participantes debieron recorrer en 30 oportunidades para cubrir 70 kilómetros aproximadamente. **Trillini** que empleó 1h34m29s, aventajó a sus compañeros del Círculo de Suboficiales de la Policía Federal, **Juan C. Haedo y Marcelo Alexandre.** Cuarto fue **Norberto Santos** (Bolívar) y quinto **Luis Moyano**, todos con el mismo tiempo. Se corrieron tres embalajes especiales que fueron ganados dos por **Trillini** y uno por **Moyano.** Hoy sigue la prueba entre **Daireaux** y **Hunaguelen.**

GOLF: El equipo de los Estados Unidos encabeza las posiciones generales en el VII Campeonato Mundial Femenino de Golf que se disputa en Cali Colombia. Lyn Conally y Amy Benz totalizaron 145 golpes y las peruanas Jenny Lidback y Alicia Ibos con 147 golpes son las sudamericanas mejor clasificadas, mientras que la **pareja argentina** se encuentar en el decimoquinto lugar con 158 golpes.

OLIMPIADAS: La transmisión por televisión de los Juegos Olímpicos de Los Angeles a América latina está en peligro debido a que el Comité Organizador exige por los derechos diez millones de dólares, reveló en la ciudad de México el presidente de la Organización de Televisión Iberoamericana (OTI) Guillermo Canedo.

PESCA: La Municipalidad de la Ciudad de Buenos Aires hará desarrollar el 26 del corriente, a partir de las 15, en la Costanera Norte frente al Aeroparque Metropolitano, un torneo de pesca variada, reservada a pescadores libres y federados, de las categorias menores, cadetes, damas y caballeros. Estos podrán efectuar su inscripción gratuitamente en dicho lugar una hora antes de la competencia.

HOCKEY: La Asociación Argentina de HOckey sobre Césped designó a las integrantes de la Selección Nacional que participará en el Campeonato Mundial a disputarse en Kuala Lampur, Malasia, entre el 8 y el 26 de abril próximo. El plantel que partirá el 26 del corriente es el siguiente: **J. Cambell, M. López, A. Tucat, V. Carbo, G.Sánchez, C. Colomboa, P. Rajme, G. Liz, G. Belmonte, V. Alfonso, A. Gallerano, M. Carello, C. Médici, R. Ciaulandi, L. Mulhall y M. Brida. Técnico será J. Querejeta.**

TENIS: El norteamericano Vitas Gerulaitis que derrotó a su compatriota Chip Hooper por 6-4 y 7-5 se convirtió en favoritio del Torneo WCT de Munich, luego de las eliminaciones del argentino José Luis Clerc y el checoslovaco Ivan Lendl.

VOLEIBOL: Convocada por el Club Obras Sanitarias se llevó a cabo una conferencia de prensa donde su titular ingeniero **Miguel Mancini** brindó los detalles inherentes al torneo cuadrangular de voleibol en el que intervendrá el equipo Fuji Film, campeón nacional de Japón y base de la selección de su país. Participarán, además, en este certamen que se jugará los días 19 y 20 de abril próximo los equipos de **Obras, Ferro y River.**

ORO · VENTAS · ORO · COMPRAS

17 PERSONAL
PROFESIONALES · TECNICOS · EMPLEADOS · OPERARIOS · PEDIDOS Y OFRECIDOS

Importante Empresa
necesita
PEON
Para Depósito
Con experiencia en materiales sanitarios. Presentarse con documentos y referencias en:
Alvarez Thomas 1074
de 8 a 11 hs.

27 COMPRAS Y VENTAS EN GENERAL

URGENTE VENDO
Superpuesta Mannera ..... $ 1.599.000
Dormitorio Cdor. Placard .. $ 2.990.000
Cocina Lavarropa maq/coser $ 1.990.000
HELADERA $ 4.890.000
TV $ 1.990.000
Cama de 1 Plaza ..... $ 790.000
Cama de 2 Plazas ..... $ 950.000
Colchon de 1 Plaza ..... $ 850.000
Colchon de 2 Plazas ..... $ 1.499.000
CASTAÑARES 1375
Capital (Altura Asamblea 1000)
Parque Chacabuco

GANE CON EL CAMBIO
VENDA EN PROVINCIA
EL TRUS COMPRA SU ORO
EN PUENTE ALSINA
$ 3.000.000 x Gr. ALH. ANT. PLATA
ROLEX-CARTIER-DUPONT
SABADOS ABIERTO TODO EL DIA
A PASOS DEL PUENTE

De los 400 a la Raya, la Pensionista de Salvatti Hizo Vibrar las Viejas Tribunas de Palermo

¡BRINDO EMOCIONES INFARTANTES!

Ayer en nuestra edición matutina anticipamos varias cosas respecto al clásico General Arenales, prueba que sirvió de base a la jornada llevada a cabo en Palermo. Se explicó que la carrera era abierta como el mismo demonio, que no había una sola que no pudiera ganar y que Emociones, que venía de un fracaso, en la arena, pista que le viene mucho mejor que la gramada, podía rehabilitarse ampliamente. Y sucedió esto último ante las "emociones" del público que vio como la buena descendiente de Con Brío y Emotiva que atiende el "Profesor" Alfonso Salvatti al cruzar la raya le sacaba en reñido final una cabeza a Bequeclara tras luchar con esta cabeza a cabeza de los 400 a la sentencia contabilizando un registro de 55" clavados para el recorrido del kilómetro del citado evento que bien pueden considerarse inmejorables. La ganadora, una rendidora defensora de las sedas tradicionalmente naranja con gorra violeta del stud Lagrange que contabilizó con esta la 6ª. victoria a través de 15 presentaciones

Solo Nashville no acudió al compromiso, y cuando el starter ordenó la suelta dejando libre la pista, Lutine asomó al frente con ventajas sobre Bequeclara, La Fiorentina, que llegaba invicta a la carrera, Emociones y Calzadora con Italy y Country Val juntas un poco más atrás. Reconrridos los primeros 300 metros hubo cambios en los primeros puestos. Por mitad de pista Emociones pasó a la vanguardia y tomó ventajas sobre La Fiorentina, Bequeclara y Lutine. Así llegaron a los 300 finales, y ya con los alaridos de la perrera, Bequeclara fue en busca de Emociones con las otras cerca pero en otra carrera, ya que se veía a esa altura que con las nombradas no podían. Vibraron sin cuento las viejas tribunas de Palermo con los gritos repartidos para Centeno y Valdivieso que se trenzaron en un mano a mano espectacular. Doscientos metro antes de la raya, estaba para cualquiera de las mencionadas, más al trasponer la meta, Emociones logró conservar una testa a su favor sobre Bequeclara. Tercera, a un largo, quedó Country Val completando la trifecta Todo en 55" fabulosos....

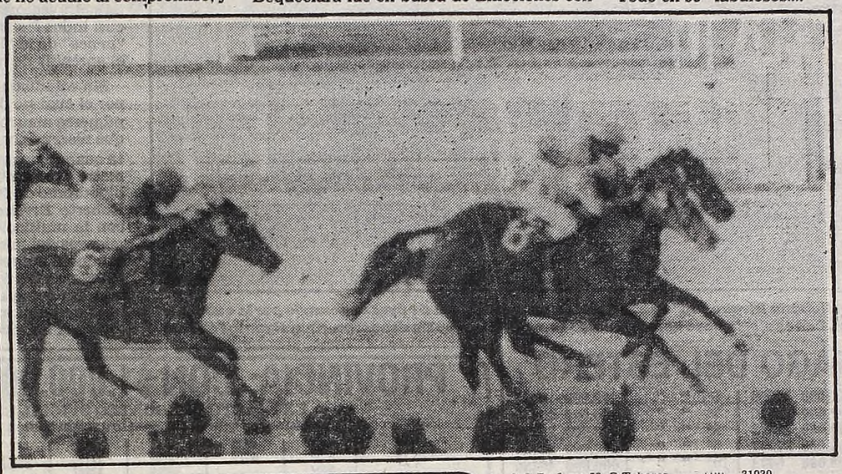

Emociones, por solo la cabeza, logra superar a Bequeclara en la carrera base del programa de Palermo marcando 55" que fueron sin duda, lo mejor de la tarde.

RESULTADOS GENERALES

1ª Carrera — Premio MURALLA — 1.400 Metros

CABALLO	JOCKEY	Nº	Gan.	Placé	Dividendo		Pag.
1 PRETTY LUZ 55, R.Sosa		(8)	92385	1940	5600	5100	— —
2 Pna Art 55, RF.Laitán		(2a)	62688	3325		3800	8.200
3 Dhanaloy 55, M.Abregú		(6)	36275	1090			14.200
4 Meilleure 55, A.De Arriba		(5)	144425	6720			3.500
5 N. Bot 53, P.Garnica		(9)	25800	1605			20.000
6 La Suerte 53, H.Blanco		(7)	3975	45			130.400
7 Oh Ros 55, G.Sena		(1)	2045	685			253.500
8 Chinona 55, J.Valdivieso		(2)	C/el 2a				
U Abonada 55, L.Sosa		(4)	8100	975			64.000
TOTALES			375685	16385			

No corrieron: Estremecido (3).
APUESTA IMPERFECTA: 8-2 ó 2-8: $ 25.000.
APUESTA EXACTA: 8-2: $ 35.000.
APUESTA TRIFECTA: 8-2-6: $ 152.000.
LLAVE GANADORA: 2-6: $ 8.200.
APUESTA TRIPLE: Total de vales: 31.337. Total de pozo: $ 432.400.000. Vales del ganador: 7.120. Cotización del vale: $ 55.322. Valor del enganche: $ 61.000.
Ganada por: 4 cpos., la 3º a 1 cpo., a 4º a 3 cpos., la 5º a cbza., la 6º ½ cpo. Tiempo: 1'26"1/5. Cuidador: A. Salvati. Caballeriza: Don Yayo. La ganadora es hija de: El Andaluz y Pretty One. Edad: 2 años.

CANDIDATA DE CRONICA

2ª Carrera — Premio DEMONIO — 1.800 Metros

CABALLO	JOCKEY	Nº	Gan.	Placé	Dividendo	Pag.
1 EL CHARRO 55, R.Riveiro		(4)	101255		4000	— —
2 T. Bluff 53, R.Diaz		(2)	14006			29.200
3 El Marshall 57, I.Gómez		(8)	105265			3.800
4 V. Quick 55, J.Figueroa		(7)	12630			32.300
5 Post 54, J.Benitez		(3)	20400			20.000
6 Alostiros 57, O.Frávega		(1)	27710			14.700
U Arasay 54, E.Romero		(5)	15040			27.100
TOTAL			296300			

No corrieron: El Puente (6) y Blue Flag (9).
APUESTA IMPERFECTA: 4-2 ó 2-4: $ 83.000.
APUESTA EXACTA: 4-2: $ 73.000.
APUESTA TRIFECTA: 4-2-8: $ 235.000.
LLAVE GANADORA: 2-3: $ 13.500.
APUESTA TRIPLE: Nuevo pozo: $ 751.500.000. Total de vales: 15.394. Vales del ganador: 6.134. Cotización del vale: $ 122.526. Valor del enganche: $ 135.000.
Ganada por: cbza., el 3º a 1½ cpo., el 4º a 8 cpos., el 5º a 1½ cpo., el 6º a 7 cpos. Tiempo: 1'58"1/5. Cuidador: J. A. Gamboggi. Caballeriza: Contratiempo. El ganador es hijo de: Mariache y Juradora. Edad: 5 años.

3ª Carrera — Premio MELIDEO — 1000 Metros

(En esta carrera finalizó la Apuesta Triple)

CABALLO	JOCKEY	Nº	Gan.	Placé	Dividendo	Pag.
1 BAR JAVIER 53, P. Garnica		(8)	79420		8100	— —
2 El Chachito 55, H. M. López		(9)	3575			182.000
3 Primero Soy 55, J. Corso		(2)	24170			27.000
4 Valor Prel 55, E. Bortule		(12)	34155			19.000
5 Almister 53, C. Labeque		(5)	8780			74.100
6 Eslavi 53, A. Rivero		(1)	2390			273.600
7 G'cho Timbero 55, M. Bertorini		(14)	24195			26.900
8 Jerry Tarritu 55, J. Ublich		(10)	126965			5.100
9 Hohner 55, O. Frávega		(15)	22520			28.900
10 El Orejudo 52, A. Valenti		(13)	3575			182.000
11 Antártico 55, M. Sarati		(7)	21730			29.900
12 Negro Betún 53, J. Valdivieso		(3)	11125			58.500
13 El Maestro 53, A. De Arriba		(16a)	52410			12.400
U Compincho 53, R. Desvard		(4)	56790			11.400
TOTAL			473930			

APUESTA IMPERFECTA: 8-9 ó 9-8 $ 3.999.000.
APUESTA EXACTA: 8-9 $ 1.687.000.
APUESTA TRIFECTA: 8-9-2 $ 14.896.000.
No corrieron: Federativo (6), Great Chanter (11) y El Centro (16).
LLAVE GANADORA: 2/3 $ 39.900.
APUESTA TRIPLE: Nuevo pozo: $ 1.462.000.000. Total de vales: 13757. Vales de ganador: 2130, dividendo $ 480.511. Vales 1er. placé: 170, dividendo $ 1.720.147. Vales 2do. placé: 700, dividendo $ 208.865.
Ganada por 6 cpos., el 3º a 1 cpo., el 4º a 2 ½ cpos., el 5º a 2 cpos., el 6º a 3 cpos. Tiempo: 56"2/5. Cuidador: O. Ojeda. Caballeriza: I.R.B. El ganador es hijo de Ocean Bar y Misia Inés. Edad: 2 años.

4ª Carrera — Premio Cl. GENERAL ARENALES — 1.000 Metros

CABALLO	JOCKEY	Nº	Gan.	Placé	Dividendo		Pag.
1 EMOCIONES 56½, V.Centeno		(8)	207915	4895	3400	2800	— —
2 Bequeclara 56½, J.Valdivieso		(1)	64425	3430		3200	11.200
3 C. Val 56½, G.Sena		(6)	36025	2095			20.000
4 Lutine 56½, J.Ojeda		(4)	29650	770			24.300
5 La Fiorentina 56½, V.Sinetti		(7)	147105	4990			4.900
6 Italy 56½, J.Maciel		(2)	20780	990			34.700
U Calzadora 56½, C.Vera		(5)	18155	910			39.800
TOTALES			524065	18080			

No corrió: Nashville (3).
APUESTA IMPERFECTA: 8-1 ó 1-8: $ 30.000.
APUESTA EXACTA: 8-1: $ 42.000.
APUESTA TRIFECTA: 8-1-6: $ 394.000.
LLAVE GANADORA: 1-6: $ 8.100.
APUESTA DOBLE EXTRA: Total de vales: 43.694. Total de pozo: $ 602.900.000. Vales del ganador: 19.312. Cotización del vale: $ 31.223. Valor del enganche: $ 35.000.
Ganada por: cbza., la 3º a 1 cpo., la 4º a 1½ cpo., la 5º a ¾ cppo., la 6º a 2½ cpos. Tiempo: 55". Cuidador: A. L. Salvati. Caballeriza: Lagrange. La ganadora es hija de: Con Brío y Emotive. Edad: 3 años.

5ª Carrera — Premio CAMILITO — 1.000 Metros

CABALLO	JOCKEY	Nº	Gan.	Placé	Dividendo	Pag.
1 CARAVANTES 55, G.Retorto		(6)	80900		7900	— —
2 Garland 55, J.Valdivieso		(5)	113555			5.600
3 Degre 57, V.Centeno		(8)	156195			4.000
4 El Litin 54, C.Monasterolo		(11)	73100			8.700
5 Lohrmann 53, T.Benitez		(7)	3085			207.200
6 Talonazo 55, A.Rivero		(1)	7545			84.700
7 Con Demonio 57, E.Martinez		(3)	2000			319.600
U T. Mignon 55, R.Zalazar		(4)	26895			23.700
TOTAL			463275			

Aníbal Etchart: Merecido Agasajo

Los amigos de Aníbal Etchart, con motivo de haber dejado en forma definitiva su profesión de jockey para dedicarse exclusivamente a la cuida, le efectúan una cena-show el día martes 22 del corriente a las 20.30, en la confitería París (Tribuna Paddock) del hipódromo de Palermo. Merecido homenaje a ese ídolo sin discusión de ninguna naturaleza y que con su hombría de bien engalanó una página de oro de los anales del turf nacional. Aníbal Etchart fue un látigo de sumo prestigio que rayó a la altura de los mejores de su época y es seguro que en su nueva actividad, la que desempeñará con su habitual señorío, continuará cosechando los habituales halagos. Entre los numerosos amigos que prometieron su presencia, se encontrará José Basso, que actuará al frente de su orquesta típica, y es una fija que cuando arranque con los compases de su tango "De diez siete", dedicado precisamente al agasajado, surja el grito de "Etchart, viejo nomás...", haciendo vibrar nuevamente a todo Palermo. Asistir, es un compromiso ineludible...

No corrieron: Malón Pampa (2), Mormón (9) y Surestado (10).
APUESTA IMPERFECTA: 6-5 ó 5-6: $ 35.000.
APUESTA EXACTA: 6-5: $ 10.000.
APUESTA TRIFECTA: 6-5-8: $ 166.000.
LLAVE GANADORA: 1-5: $ 8.500.
APUESTA DOBLE EXTRA:: Nuevo pozo: $ 1.265.600.000. Total de vales: 46.758. Vales de ganador: 9.742. Dividendo: $ 90.954. Primer placé: Vales: 10.734. Dividendo: $ 23.585. Segundo placé: Vales: 13.672. Dividendo: $ 9.258.
Ganada por: pczo. el 3º a 2½ cpos., el 4º a 7 cpos., el 5º a 3 cpos., el 6º a 1 cpo. Tiempo: 57"1/5. Cuidador: Z. D. Toscano. Caballeriza: Los 2 Pelados. El ganador es hijo de: Don Cecilio y Garabatina. Edad: 5 años.

6ª Carrera — Premio PICOTAZO — 1.400 Metros

(En esta carrera comenzó la 1ª Apuesta Doble Extraordin.)

CABALLO	JOCKEY	Nº	Gan.	Placé	Dividendo		Pag.
1 CUAKER 55, P.Armada		(5)	193430	7985	5400	2700	— —
2 Water Full 57, J.Abregú		(11)	17605	1190		6700	59.700
3 Che Marino 57, J.Valdivieso		(8)	176025	7580		2700	5900
4 Zorro Tel 57, J.Maciel		(7)	137770	4730			7.600
5 Unipreso 57, H.Libré		(1)	7530	310			139.600
6 Equatorial 57, L.Alzamora		(10)	23110	1590			45.400
7 Water Blue 57, J.Palacios		(6)	50930	3110			20.600
8 Glasspore 57, C.Cáceres		(9)	67950	4275			15.400
9 Myrtus 57, M.Sarati		(2)	56895	2220			18.700
10 T.Viejo 57, R.Laitán		(4)	30480	3095			34.500
U Yunot 53, W.Blanco		(3)	138000	545			762.200
TOTALES			762235	36630			

Corrieron todos.
LLAVA GANADORA: 4-4, $ 86.600.
APUESTA IMPERFECTA: 5-11 ú 11-5, $ 568.000.
APUESTA EXACTA: 5-11, $ 456.000.
APUESTA TRIFECTA: 5-11-8, $ 997.000.
1ª APUESTA DOBLE EXTRAORDIN.: Total de vales: 26.267. Total del pozo: $ 906.200.000. Vales del ganador: 6.741. Cotización del vale: $ 134.443. Valor del enganche: $ 148.000.
Ganada por: hco., el 3º a 1½ cpo., el 4º a 4 cpos., el 5º a cbza. y el 6º a 6 cpos. (Bandera verde para el 1º puesto). Tiempo: 1' 24" 4/5. Cuidador: A.J.Giovanetti. Caballeriza: Pino Solo. El ganador es hijo de: Bunker y Cualidad. Edad: 4 años.

CANDIDATO DE CRONICA

7ª Carrera — Premio SANTOS LUGARES — 1.000 Metros

(En esta carrera finalizó la 1ª Apuesta Doble Extraord.)

CABALLO	JOCKEY	Nº	Gan.	Placé	Dividendo	Pag.
1 CHE CARLITOS 56, R.Laitán		(7)	184690		5100	— —
2 Manizal 56, L.Alzamora		(5)	50020			16.000
3 *.Watkins Glen 53, J.Noguera		(8)	50930			18.500
3 *.Cardón 56, J.Maciel		(13)	188090			5.000
5 Last Quick 56, J.Oural		(3)	28000			33.800
6 G.Perfume 53, O.Tabares		(12)	31930			29.600
7 D.Juan Rock 56, J.Juárez		(10)	75800			12.400
8 Djago 56, J.Figueroa		(14)	52900			17.900
9 S.Pastor 56, D.Orcellet		(9)	970			976.500
10 Rastrojero 56, H.Libre		(4)	3660			258.800
11 Caciquito 53, J.Benitez		(6)	775			999.999
12 Muy Paquete 56, A.Ramos		(15)	3020			313.600
13 Sin Noche 52, R.Pastor		(16)	6255			151.400
14 Pesto 56, J.Michelli		(2)	795			999.999
U Macrolino 56, R.Riveiro		(12a)	C/12			29.600
TOTAL			686435			

*/Empataron el tercer puesto.
No corrieron: Roble Quick (1) y Anima Negra (11).
LLAVE GANADORA: 5-6, $ 15.700.
APUESTA IMPERFECTA: 7-5 ó 5-7, $ 43.000.
APUESTA EXACTA: 7-5, $ 86.000.
APUESTA TRIFECTA: 7-5-8, $ 576.000 y 7-5-13, $ 155.000.
1ª APUESTA DOBLE EXTRAORDIN.: Nuevo pozo: $ 1.895.300.000. Total de vales: 16.426. Vales del ganador: 4.034. Dividendo: $ 328.911.
Primer placé (5) vales: 1.533. Dividendo: $ 247.289. Segundo placé (8) vales: 1.189. Dividendo: $ 79.709. Segundo placé (13) vales: 4.330. Dividendo: $ 21.888.
Ganada por: 5 cpos., los 3º a 4½ cpos., el 5º a 2 cpos. y el 6º a ½ pczo. (Bandera verde para el 3º y 5º puesto). Tiempo: 56" 2/5. Cuidador: J.C.Maldotti. Caballeriza: 14 de Noviembre. El ganador es hijo de: Chesterton y Lancaster Rose. Edad: 3 años.

8ª Carrera — Premio TIMBALERO — 1.000 Metros

(En esta carrera comenzó la 2ª. Apuesta Doble Extraordinaria)

CABALLO	JOCKEY	Nº	Gan.	Placé	Dividendo		Pag.
1 RUBY SILVER 53, O.Telechea		(16)	86030	7710	11600	3100	— —
2 Rejoneo 56, A. Ferreras		(14)	64460	1365		8500	11.500
3 Duncan Play 56, G. Sena		(1)	101955	4275		4000	9.700
4 Yabacuy 54, A. Rivero		(13a)	52475	2570			19.000
5 Lifar 53, J. Romero		(8)	6215	355			160.700
6 Rieskilon 54, J. C'tes		(5)	65390	3925			15.200
7 Dr. Pato 56, J. Maciel		(12)	257945	12845			3.800
8 Loreto Cue 56, R. Laitán		(15)	3595	595			277.900
9 Biano 56, C. Bertoldi		(7)	70170	3835			14.200
10 Jet Rhythm 54, A. Medina		(9)	2670	235			374.200
11 César Luis 56, C. S'netti		(2)	3760	260			423.300
12 Musashi 56, V. Centeno		(3)	7995	590			124.900
13 Juanito Bun 52, D. H'nández		(13)	C/13 A				19.000
U Queen Bot 52, M. Jaca		(10)	2760	60			362.000
TOTALES			724020	38720			

No corrieron: Mibojas (2A), Taponazo Real (4), Juan Tiento (6) y Fast Turk (11).
LLAVE GANADORA: 1-4: $ 58.400
APUESTA IMPERFECTA: 16-14 ó 14-16: $ 623.000
APUESTA EXACTA: 16-14: $ 791.000
APUESTA TRIFECTA: 16-14-1: $ 7.548.000
APUESTA DOBLE EXTRAORDINARIA: Total de vales: 28.726 Total del pozo: $ 991.000.000 Vales del ganador: 3.129 Cotización del vale: $ 316.730 Valor del enganche: $ 349.000
Ganada por: ½ pzo., el 3º, a 3 cpos., el 4º, a 4 cpos., el 5º, a ½ pzo., el 6º, a 1 cpo Tiempo: 57". Cuidador: D. S. Farina. Caballeriza: Doble I El ganador es hijo de Francis U y Essentee. Edad: 3 años.

9ª Carrera — Premio ALCALDESA — 1.200 Metros

(En esta carrera finalizó la 2ª. Apuesta Doble Extraordinaria)

CABALLO	JOCKEY	Nº	Gan.	Placé	Dividendo	Pag
1 SIGA PRESS 52, O. Conti		(14)	56270		13100	— —
2 Realista 56, M. Escagües		(13)	153120			4.800
3 Danesco 56, R. C'tes		(12)	48250			15.300
4 Con Manucho 54, M. Mercau		(5)	55155			13.400
5 Listado 56, J. V'vieso		(4)	55025			13.400
6 Malcure 56, W. Castillo		(8)	21195			34.900
7 Conde Evaristo 56, R. Sosa		(10)	19365			38.200
8 Voy Recio 52, J. Larrosa		(15)	4905			150.800
9 Pecos Ball 54, R. Torancio		(11)	12505			59.100
10 Sacre Coeur 56, H. Artigas		(1)	106440			6.900
U All Star 54, O. Labanca		(9)	3990			185.400
TOTAL			536220			

No corrieron: El Flamenco (2), Retumbador (3), Sumafé (6), Yator (7) y Pango (16)
LLAVE GANADORA: 2-3: $ 20.200
APUESTA IMPERFECTA: 14-13 ó 13-14: $ 28.000
APUESTA EXACTA: 14-16: $ 107.000
APUESTA TRIFECTA: 14-13-12: $ 751.000
APUESTA DOBLE EXTRAORDINARIA: Nuevo pozo: $ 2.011.200.000 Total de vales: $ 7.365 Vales del ganador: 757 Dividendo: $ 1.859.909. Primer placé: Vales 1.827 Dividendo: $ 220.182 Segundo placé: Vales 926 Dividendo: $ 217.209
Ganada por: ½ cpo., el 3º, a 2 cpos., el 4º, a ½ cpo., el 5º, a 2 cpos., el 6º, a 3 cpos. Tiempo: 1' 11" 2/5. Cuidador: N. H. Caballero. Caballeriza: Tobetma. El ganador es hijo de Unipress y Mientrasiga. edad: 3 años.

CON LA VICTORIA DE EL CHARRO, UN APRENDIZ DE MODA SE RECIBIO DE JOCKEY

¡Riveiro, en la Senda de la Fama...!

El Charro, con Roberto Riveiro "up" dando cátedra, gana la seguna de ayer superando por la cabeza a Talismán Bluff. Con esa, el famoso aprendiz de moda, se hizo jockey sin descargo. ¡Que sigan los éxitos!

Serenidad en los momentos claves, rigor en las definiciones, y generalmente una colocación justa en los desarrollos, son posiblemente las tres condiciones elementales para cualquier jockey que tiene el pibe Roberto Riveiro. Eso, y el aval que le otorgaron distintos cuidadores a quienes le corrió sus pensionistas, hizo posible en gran medida que ese "pichón" que pintó para bueno desde el comienzo de su trayectoria, fuera, como sucede casi todos los años cuando salen los "nenes" de la "Escuelita", que fuera el aprendiz de moda.

Sin estadísticas a la vista, motivo por el cual no daremos ni fechas, ni números ni nombre de ejemplares, lo que reservamos para una pronta nota cuando nos visite tal como lo prometió ayer a nuestro cronista en el hipódromo de Palermo, diremos que Roberto Riveiro comenzó a lucirse con la multicolor chaquetilla a comienzos del año pasado cuando sus conducidos eran cosa frencuente encabezaran los marcadores rentados, mas, así como su nombre estaba en boca de todos los aficionados, sobre todo a la hora de los gritos, también estaba en boca de las autoridades de la Comisión de Carreras. Varias veces, nunca por nada grave, en general por no conservar su línea, tal vez en su afán de la defensa de los boletos, fue sancionado. Hasta que de acuerdo a la reglamentación vigente, mucho antes que finalizara el año 82, no pudo actuar más en el transcurso de ese año.

Volvió a empuñar las riendas hace poco, y ayer, en la 2ª. carrera, puso en un final agónico, tras luchar palmo a palmo más de 400 metros cabeza a cabeza con Talismán Bluff, con el "chico" Díaz "Up", primero a su conducido El Charro. Cabeza cantó el fallo, pero estamos seguros que Roberto Riveiro no escuchó la voz metálica del altoparlante. Emocionado, todavía estaban grabados en sus oídos el ruido de una multitud que lo aplaudió y lo gritó como nunca.

Ruidos que se escucharán seguido porque, Roberto Riverio, flamante "jockey sin descargo" a partir de ese triunfo, continuará sumando éxitos por esa senda victoriosa que transita con toda capacidad, entusiasmo y esmero. Así por lo menos lo esperamos.

SANTIAGO DEL ESTERO

1º	con	$1.300.000.000	41708	6º	"	"	1.300.000 8738
2º	"	" 70.000.000	2516	7º	"	"	1.300.000 45640
3º	"	" 30.000.000	38673	8º	"	"	1.000.000 25775
4º	"	" 20.000.000	37407	9º	"	"	1.000.000 32726
5º	"	" 10.000.000	6473	10º	"	"	1.000.000 40680

MIENTRAS GIRA EL GLOBO

HOY : LOTERIA NACIONAL - 20 PREMIOS - 14 HS.

Atrasados a la grande			Demorados a los premios		
Centena	Decena	Unidad			
2	4	9	44	17	26
55 s	24 s	24 s	24 s	20 s	20 s

Ultimas 14 grandes
10.532 19.522
9.011 8.855
27.894 30.578
22.814 14.562
7.534 10.825
42.193 4.551
12.954 38.356

FAVORITOS:
A la grande
06-19-32
A los premios
14-39-53

Tres cifras atrasadas a los premios
Centena
3
Decena
7
Unidad
7

FAVORITOS: Grande 00-72-83. Premios 21-44-69

Ambos demorados a la grande			El dato de CRONICA		
08	16	58	41	58	91

HOY : MENDOZA - 10 PREMIOS - 16 HS.

Favoritos a la grande			El dato de CRONICA		
19	27	34	43	72	91

LOTERIA DE LA PROVINCIA

1º	con	$1.800.000.000	30164	11º	"	$	4.200.000 1535
2º	"	$ 150.000.000	21277	12º	"	$	4.200.000 1986
3º	"	$ 72.000.000	39440	13º	"	$	4.200.000 5148
4º	"	$ 30.000.000	16170	14º	"	$	4.200.000 8207
5º	"	$ 18.000.000	26373	15º	"	$	4.200.000 16006
6º	"	$ 12.000.000	17560	16º	"	$	4.200.000 18670
7º	"	$ 12.000.000	22148	17º	"	$	4.200.000 21498
8º	"	$ 7.200.000	11866	18º	"	$	4.200.000 24701
9º	"	$ 7.200.000	15280	19º	"	$	4.200.000 31228
10º	"	$ 7.200.000	28981	20º	"	$	4.200.000 41828

CRONICA PORTUARIA

ENTRAN HOY

Nombre	Pabellón	Procede	Carga	Giro	Hora
C. de M. Plata	Argentino	Montevideo	Pasaje	Dna Sur	7.30
Piura	Peruano	El Callao	General	Dna D/E	— —
S. Mercedes	Norteamer.	N. York	General	Dna A	3.00
Sea Wing 1º	Panameño	Montevideo	Dna A/B	16.00	Arcadia
Argentino	Recalada	Ges	Dna Este	7.30	

SALEN HOY

Nombre	Pabellón	Sale de	Carga	Destino	Hora
C. de M. Plata	Argentino	Dna Sur	Pasaje	Montevideo	21.00
S. Mercedes	Norteamer.	Dna A/B	General	N. York	22.00
Elpirofos	Griego	Dna D	General	Montevideo	— —
Amstelblick	Holandés	Dna C	General	Rotterdam	8.00
R. de L. Plata	Argentino	Dna C	General	Santos	16.00

PROVINCIA: CON $1.800.000.000 SALIO EL Nº 30164

EXTRACTO DEL SORTEO OFICIAL REALIZADO AYER _ PROGRESION 5

Los números que van a continuación tienen un premio de $180.000 (Progresión $118.000)

1
1171
1201
1340
1439
1525

1535 Con $ **4,2** MILLONES
1650
1717
1778
1828
1864
1865

1986 Con $ **4,2** MILLONES
1997

2
2161
2224
2269
2402
2425
2446
2534
2587
2787
2833

3
3081
3148
3341
3346
3366
3376
3626
3772
3808

4
4032
4035
4183
4324
4337
4556
4812
4817

5
5024

5148 Con $ **4,2** MILLONES

5185
5197
5297
5315
5427
5551
5803
5947
5981

6
6079
6124
6190
6412
6549
6669
6761
6798
6826
6878
6895

7
7005
7155
7157
7298
7395
7409
7411
7482
7533
7548
7725
7746
7889
7981

8
8001
8067
8148

8207 Con $ **4,2** MILLONES
8243
8347
8358
8382
8405
8441
8466
8568
8589
8595
8788
8870
8886
8974

9
9124
9278
9296
9385
9407
9586
9798
9852
9855
9860

9922
9979

10
10087
10166
10172
10206
10258
10414
10430
10469
10543
10618
10680
10780
10793
10806
10821
10835
10898
10972

11
11037
11061
11142
11186
11317
11336
11503
11581
11624
11688
11745
11779

11866 Con $ **7,2** MILLONES

12
12012
12063
12180
12357
12694
12713
12781
12890
12923

13
13045
13060
13095
13132
13195
13386
13438
13450
13452
13460
13644
13682
13758
13859
13992

14
14061
14096

14161
14168
14310
14405
14478
14541
14589
14699
14769
14800
14883
14889
14936

15
15069
15106

15280 Con $ **7,2** MILLONES
15298
15307
15383
15733
15812
15816
15840
15864

16
16002

16006 Con $ **4,2** MILLONES
16056

16170 Con $ **30** MILLONES
16190
16225
16277
16281
16399
16413
16558
16669
16719
16847
16910
16969

17
17037
17077
17090

17192
17193
17297
17318
17374
17417
17490

17560 Con $ **12** MILLONES
17620
17691
17779
17913
17961

18
18153
18215
18281
18453
18458
18536
18579
18653

18670 Con $ **4,2** MILLONES
18675
18702
18758
18909

19
19022
19027
19253
19327
19370
19459
19701
19721
19906

20
20012
20185
20286
20465
20532
20742
20785
20799
20830

21
21041
21050
21073

APROX. **21276** CON $ 3.750.000

21277 Con $ **150** MILLONES

APROX. **21278** CON $ 3.750.000
21318
21366
21386
21467
21471

21498 Con $ **4,2** MILLONES
21543
21753
21787
21915
21977
21992

22
22066

22148 Con $ **12** MILLONES
22187
22246
22643
22795
22856
22863

23
23036
23089
23180
23195
23290
23329
23355
23410
23438
23474
23573
23680

24
24020
24074

24202
24340
24584
24608
24629
24634
24645
24664
24676

24701 Con $ **4,2** MILLONES
24715
24922

25
25001
25166
25239
25310
25313
25342
25350
25377
25424
25763

26
26373 Con $ **18** MILLONES
26438
26549
26573
26660
26709
26890

27
27032
27037
27321
27514
27529
27550
27604
27640
27820
27842
27875
27877
27932
27972

28
28102
28167
28258
28260
28377
28393
28651
28739
28763

28764
28774
28853
28858
28970

28981 Con $ **7,2** MILLONES
28998

29
29116
29165
29166
29229
29260
29383
29503
29612
29733
29848
29874
29961
29984

30
30006
30012
30116

APROX. **30160** CON $ 3.000.000

APROX. **30161** CON $ 6.000.000

APROX. **30162** CON $ 12.000.000

APROX. **30163** CON $ 24.000.000

30164 Con $ **1800** MILLONES

APROX. **30165** CON $ 24.000.000

APROX. **30166** CON $ 12.000.000

APROX. **30167** CON $ 6.000.000

APROX. **30168** CON $ 3.000.000
30334
30489
30522
30600
30824
30826
30895
30896
30994

31
31108
31120
31143
31217
31224

31228 Con $ **4,2** MILLONES
31338
31409
31468
31506
31601
31696
31765
31811
31878
31911

32
32049
32165
32208
32219
32295
32358
32446
32451
32483
32754
32802
32873

33
33242
33282
33444
33563
33661
33757
33900
33970

34
34128
34430
34613
34791
34906

35
35099
35126
35164
35293
35352
35376
35389
35467
35593
35601
35621
35622
35628
35799
35906
35936

36
36366
36475
36504
36627
36676
36805
36912
36954

37
37028
37138
37201
37240
37245
37482
37483
37575
37638
37873
37889
37905
37955
37977

38
38042
38070
38086
38088
38097
38166
38175
38211
38369
38415
38512
38594
38645
38659
38752
38871
38916

39
39064
39171
39219
39231
39311

39405
39425

APROX. **39439** CON $ 1.800.000

39440 Con $ **72** MILLONES

APROX. **39441** CON $ 1.800.000
39738
39776
39869
39944
39949
39976

40
40014
40175
40222
40275
40324
40396
40425
40427
40435
40624
40774
40783
40869
40890
40962

41
41034
41216
41345
41367
41789

41828 Con $ **4,2** MILLONES
41853
41905
41976
41991

42
42153
42426
42493
42545
42567
42627
42720
42911
42924
42942
42986

Zulma Faiad hizo hace días ***algunas manifestaciones sobre los bienes de su ex matrimonio con Daniel Guerrero y otras minucias.*** *Ahora, desde Mar del Plata, donde está laborando, el locutor-actor le responde:* ***"Si ella quiere el "Mercedes Benz" que uso y el departamento que tengo, no habrá inconvenientes: que me los pida oficialmente y serán suyos. Después de haber convivido diez años, parece que Zulma no me conoce bien".*** *Categórico el hombre...*

* * *

En canal 9 confían en que Julieta Magaña, ***la apetecible,*** *acepte* ***protagonizar un ciclo de comedias famosas que años atrás*** *(bastantes)* ***encararon Gloria Guzmán y Delia Garcés,*** *entre otras. Doña Julieta* ***se alejaría de esa manera de su labor para la gente menuda.*** *Hay que estar en el cambio...*

* * *

Parece que ***le han cursado varios telegramas colacionados*** *a Sergio Velasco Ferrero* ***intimándole que cese de hacer participar, como actores y actrices, a aficionados,*** *dado que la* ***"idea"*** *está* ***registrada*** *desde hace años. De prosperar las gestiones legales,* ***don Sergio no podrá continuar con esa nueva veta que había logrado para que el público participe activamente en uno de sus ciclos de canal 9.*** *¿En qué terminará todo esto?*

* * *

Se desvinculó *de la empresa Marín-Montero-De Lorenzo* ***la periodista Alicia Barrios.*** *La citada profesional* ***comenzará a trabajar en el programa de Bernardo Neustadt.***

* * *

Existen dudas sobre la permanencia de Gachi Ferrari *en ATC. Parece que le han ofrecido* ***un mejor contrato en el 9 y está deshojando la margarita.***

* * *

Parte el domingo hacia Europa *Graciela Borges. Permanecerá* ***por espacio de diez días*** *en el Viejo Continente.*

* * *

Puede haber ***un cambio sentimental*** *en la vida de Liliana López Foresi. La locutora está viviendo* ***un apasionado romance con conocida figura del medio y cuando se conozca la identidad del afortunado habrá sorpresas*** *en cantidades industriales.*

HASTA FIN DE MES, LARREA CONTINUA

Tiene Contrato, Pero Exige "Retornos" y Refuerzos Para su Show

Tal como informáramos ayer en forma exclusiva, las relaciones entre el famoso cual querido animador Héctor Larrea y las máximas autoridades de ATC han entrado en **un cono de sombras** y la continuidad del mismo al frente del "Show de la vida" parece efímera. **"Tengo contrato hasta el 31 de marzo próximo, por lo tanto seguiré por ahora, al frente del programa"**, acotó Larrea luego de la emisión de ayer durante la cual lanzó varias indirectas por la presencia de muchos periodistas y reporteros gráficos en el estudio. Inclusive al despedirse dijo, muy sonriente: **"éste es el último programa de 'El show de la vida' "**, para aclarar, luego de una intencionada pausa, **"por esta semana"**.

Las quejas del animador fueron hechas durante la jornada del jueves y de la víspera ante las autoridades artísticas de ATC, señores Carmelo Santiago y Juan Chotsurian, dado que en lo que va del año, se fue "debilitando" el apoyo del canal al ciclo que durante 1982 había alcanzado un excelente nivel de audiencia.

En enero el mismo fue **"corrido"** de las 13 a las 14.30 para dar cabida a "A la manera de Sofovich", y dos de sus figuras humorísticas, Mario Sánchez y Carlos Russo, lo abandonaron para ingresar a "Viva la risa", programa cómico. Por razones técnicas, las conexiones desde exteriores fueron sustituidas por grabaciones, dado que dos de los camiones de exteriores se encontraban en Mar del Plata. El productor general de "El show...", señor Jorge Torres, fue a la vez trasladado a "Roberto Maidana para 28 millones", que substituye a "60 minutos" con los colaboradores Laura Gravano y José D'Amato. Por su parte la locutora-animadora Rina Moran abandonó el programa luego de un serio enfrentamiento con el nuevo productor, Raúl Lecuona, quien le había recriminado su forma de anunciar la red de canales del interior.

"Dentro de poco me quedo sólo con los cameramans", acotó Larrea luego de su extenso diálogo de más de dos horas con los responsables de la parte artística de Canal 7. Estos, según trascendió, habrían prometido algunos **"retornos"** y refuerzos a "El show de la vida" y más facilidades técnicas **(actualmente los exteriores se concretan desde la terraza del edificio de ATC).**

Larrea había logrado un muy buen rating, logrando vencer inclusive a "Semana 9" del canal de Palermo y enfrentar con resultados positivos a "La gran ocasión", a poco de su lanzamiento, con Sergio Velasco Ferrero al frente. Luego el cambio de horario y desmembramiento de la parte artística y técnica de "El show de la vida" hizo pensar que las autoridades del 7 estarían dispuestas a la defenestración de la programación.

En los próximos días se sabrá si Larrea continúa o no al frente del programa, pero según opiniones de íntimos suyos, ello resulta muy difícil.

Ordenaron más Censura Para Noticieros de TV

Durante la semana que concluye el secretario de Información Pública, coronel (R) Clodoveo Battesti mantuvo varias reuniones con los cuatro interventores de los canales capitalinos que de él dependen y con los directores de los noticieros.

Según pudimos informarnos a los primeros les impartió instrucciones sobre costos, coproducciones **(ahora legalizadas)** topes salariales **(elevados a 50 millones mensuales para las primeras figuras)** prohibiéndoles, además, la contratación de programas o figuras que estén enroladas en otras teleemisoras. Sobre este particular, según las versiones, el interventor de Canal 11 habría solicitado una extensión del plazo para que entrara en vigencia, con el fin de poder recomponer su programación con ciclos de otras emisoras, dado que los de mayor audiencia del suyo habían sido conquistados por la **"competencia"**.

Como se sabe, Canal 11 perdió en las últimas semanas a varios programas de éxito como el de Sergio Velasco Ferro, "Venga a bailar" **(que ahora deberá emitirse de 19 a 21 horas para no** "competir" **con "El gran baile, del 11)**, "Matrimonios y algo más", "La gran ocasión", el animador Pancho Ibáñez.

En cuanto a los noticieros, el coronel Battesti reclamó una mayor mesura en las informaciones, solicitando que los periodistas de los canales oficiales no hagan preguntas **"agudas"** a los funcionarios públicos, ya sean ministros o de menor jerarquía. También dispuso que se trate de eliminar encuestas sobre costo de vida, precios u otros temas urticantes sobre la situación económica que vive el país. Estas nuevas pautas ya están en vigencia, de ahí que en las últimas emisiones los noticieros se hayan limitado a reportajes a funcionarios y algunos políticos, las inundaciones.

Baltar, Internada: Proceso Infeccioso

Un mal trance está pasando Amelita Baltar. La conocida cantante se encuentra internada desde el lunes en la Clínica del Sol, en la habitación 309, afectada por un proceso infeccioso, por lo que está en observación pues aún no ha podido detectarse el origen de la misma. Se le están suministrando gran cantidad de antibióticos y como consecuencia de ese tratamiento en la víspera fueron cediendo los fuertes dolores que la aquejaban.

● FUERTES DOLORES

Todo comenzó el lunes cuando comenzó a sentir fuertes puntadas en la región abdominal. Los que al no ceder en su intensidad obligaron a su internación especulándose con la posibilidad que fueron consecuencia de una afección de tipo ginecológico o en su defecto de origen intestinal. Desde el primer momento estuvieron a su lado sus entrañables amigas Ana María Cores y Edda Bustamante".

La prescripción médica indica que debe permanecer en la clínica hasta mañana, día en que recién se determinará cuándo se le dará el alta. Estos inconvenientes en su salud obligaron a Amelita a cancelar una presentación que debía hacer el miércoles pasado en un hotel de la avenida Callao.

● Declaró Sofovich en Juicio a "Minguito"

El libretista de televisión Gerardo Sofovich fue interrogado por la justicia en el juicio que le sigue la viuda de Juan Carlos Chiappe por el uso indebido del personaje **"Minguito Tinguitella"**, se supo en Tribunales.

La señora Ilda Reboiras de Chiappe acusó a Sofovich, a Juan Carlos Altavista y al libretista de radio Peregrino Salcedo, de haber violado la propiedad intelectual de su esposo y pidió se los condene a pagar los daños y perjuicios.

En la denuncia la mujer afirmó que el popular personaje fue creado por su esposo para su obra **"Por las calles de Pompeya llora el tango y la Mireya"**, representada hace 30 años.

El juez en lo Civil, Juan Carlos Dupuis, interrogó durante más de dos horas, a Sofovich, quien afirmó que el personaje es de creación exclusiva de Altavista y que él se limita a proporcionarle libretos para la televisión.

Altavista fue citado para declarar durante la semana próxima y en la contestación de la demanda ya adelantó que la paternidad del personaje le pertenece.

En el escrito presentado oportunamente Altavista admitió que el personaje existía en la obra de Chiappe, pero que fue incluído luego que él elaborara sus características, y que le cediera su propio sobrenombre, **Mingo**, con el que fue llamado desde niño.

UNA MUJERCITA PARA GRIMAU

Es vano tratar de describir la alegría que Luciana Azul trajo al hogar de Antonio Grimau. El y su esposa, Sonia, atraviesan una felicísima instancia.

El sábado pasado Antonio Grimau se recibió nuevamente de "papá". Es que a las 14.20 de ese día en Villa Carlos Paz, provincia de Córdoba **(donde el actor estuvo trabajando)** su esposa Sonia dio a luz una hermosa niña de 3,550 kilogramos.

Afortunadamente, el parto fue normal, gracias a la colaboración del doctor Alvarez y del hijo del ex presidente Illia, quienes en la Clínica Conde se preocuparon en todo momento por la salud de la madre y la beba. En las últimas horas los jóvenes padres regresaron a la Capital con Luciana Azul, tal el nombre de la recién nacida.

EL FENÓMENO
ADRIANO CELENTANO
en su última y mejor película

APTA TODO PUBLICO
3 a. semana de Gran Exito
GRAN REX - CAPITOL
GRAL. PAZ - FLORES
BRISTOL (Martínez)
AUTOCINE PANAMERICANO
SAN MARTIN (La Plata)
AMBASSADOR (Mar del Plata)
HOY también TRASNOCHE

IRMA ROY CARLOS CARELLA
EN LA NOCHE DE LA BASURA
Autor: BETO GIANOLA
Viernes, Sábado y Domingo
Teatro OPERA (Lanús)
H. YRIGOYEN 4310

Pedrito Rico
SABADO 22 HS.
DOMINGO 19 HS.
TEATRO ASTRAL
CORRIENTES 1639 46-5707

LA NUEVA PELICULA DE LOS ASES DE LA RISA!
ALBERTO OLMEDO
JORGE PORCEL

LUISA ALBINONI
SUSANA TRAVERSO
MARIO SAPAG
I MEDICI CONCERT
Actor invitado MARIO SANCHEZ
y la actuación especial de JAVIER PORTALES
Dirección: ENRIQUE CARRERAS
4 a. semana SARMIENTO Lavalle 852
REFRIGERACION
LORIA
REX (Lanús)
ESPAÑOL (L. de Zamora)
BANFIELD (Banfield)
MONTE GRANDE (Monte Grande)
MONUMENTAL (Bernal)
VICTOR (V. Bosch)
ESCOBAR (Escobar)
OCEAN REX (Mar del Plata)
ESPAÑOL (Gral. Belgrano)
ESPAÑOL (Gral. Villegas)
ESPAÑOL (Chacabuco)
FENIX (Bragado)
VICTORIA (B. Blanca)
CONDOR (Mendoza)
ROMA (San Luis)
MONUMENTAL (Rosario)
LIBERTADOR (Casilda)
ESPAÑOL (Arrecifes)
MAYO (Córdoba)
GRAN REX (Villa María)
AVENIDA (La Falda)
METRO (Tucumán)
ALBERDI (Salta)
HOY también TRASNOCHE

Salcedo: Un Compás de Espera

SIGUE EN TERAPIA INTENSIVA. PRESENTA "CUADRO COMPLEJO"

Jorge Salcedo continúa internado en la sala de terapia intensiva del Sanatorio San Cristóbal. En la mencionada clínica que se halla ubicada en la calle Santiago del Estero al setecientos de esta Capital. Los doctores Gustavo Montichello y Néstor Pelacchi, quienes tienen a su cargo la atención del querido actor señalaron a CRONICA en las últimas horas de la tarde de ayer:

—El señor Jorge Salcedo se encuentra aún internado en la sala de terapia intensiva. Por lo tanto son inexactas todas las versiones que indicaban lo contrario. Obviamente también carecen de veracidad las especies que señalaban que pronto se le iba a dar el alta".

Ante nuestros requerimientos los mencionados profesionales médicos admitieron que Salcedo: **"Deberá permanecer en observación por espacio de cuarenta y ocho horas y tal vez el lunes (pasado mañana) sea trasladado a una sala de recuperación. Es importante señalar que a pesar del cuadro sumamente complejo que presenta, el paciente evoluciona favorablemente".**

Respecto del tiempo en que se prolongará la recuperación, los doctores prefirieron no explayarse. Cuando se les requirió el diagnóstico precisó que la afección que sufre el intérprete de "Apenas un delincuente", declinaron formular declaraciones fundándose en razones **"éticas y legales"**. Puntualizaron, —para fundamentar su reticencia al diagnóstico— que **"sabemos su trayectoria y de la dimensión popular que adquirió su nombre, pero como nosotros nos ocupamos de su salud no vamos a dar más informaciones por el momento".**

Finalmente pudimos establecer que Jorge Salcedo fue internado con carácter de urgencia el pasado 11 de marzo, minutos después de la una de la madrugada. De inmediato fue trasladado a la sala de terapia intensiva. La internación fue efectuada por medio del Servicio de Asistencia Médica del PAMI.

Los doctores Montichello y Pelacchi informaron las novedades enla salud del querido actor, pero negaron anticipar la fecha del alta.

MURIO JOSE GORDON PASO

El escritor y periodista español **José Luis Gordon Paso**, radicado desde 1967 en la Argentina, falleció en Buenos Aires.

Hasta hace poco tiempo, Gordon Paso se desempeñó como secretario de publicaciones y prensa de la **Facultad de Filosofía y Letras.**

Los restos de Gordon Paso son velados en **Concepción Arenal 4005, departamento 2** y serán sepultados mañana a las **11** en el **cementerio de la Chacarita.**

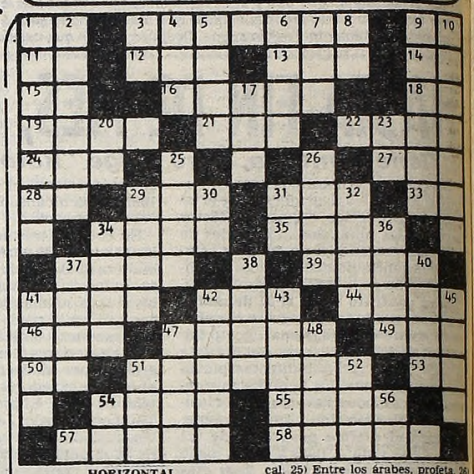

HORIZONTAL

1) Conjunción negativa. 3) Líquido oleaginoso utilizado como gas asfixiante. 9) Negación. 11) Preposición. 12) Impar. 13) Treinta días. 14) Aumentativo. 15) Onomatopeya que imita el mugido del toro. 16) Girar. 18) Letra. 19) Anestésico. 21) Preposición. 22) Aceptar la herencia. 24) Título de nobleza. 27) Adorno en forma de huevo que decora una cornisa. 28) El, en francés. 29) Oxido de calcio. 31) Unidad de intensidad sonora. 33) Pronombre personal. 34) Alimento para engordar los animales. 35) Emplear una cosa. 37) Genio de ambos sexos, de la mitología persa. 39) Indios nómadas de la Tierra del Fuego. 41) Cortadura. 42) Parecido. 44) Criba para aventar el trigo. 46) Pronombre demostrativo. 47) Parte móvil en un motor. 49) Ciudad del Perú. 50) Onomatopeya que expresa la risa. 51) Hacerse digno de algo. 53) Símbolo del osmio. 54) Substancia que sobrenada en la leche en reposo. 55) Maltratar, deslucir. 57) Vasija semiesférica de metal. 58) Que no tiene sal (Pl).

VERTICAL

1) Castigo. 2) Improductivo. 3) Prefijo privativo. 4) Preposición. 5) Padre de Matusalén. 6) Oxido de hierro que atrae los metales. 7) Río de España. 8) Carta de la baraja. 9) Dañoso, perjudicial. 10) Molesto, gravoso. 17) Número. 20) Terminación verbal. 23) Nota musical. 25) Entre los árabes, profeta. 26) Cualidad de un cuerpo pesado. 29) Signo aritmético. 30) Artículo neutro. 31) Fantasma con que se asusta a los niños. 32) Pelo de algunos animales. 34) Niebla que se levanta sobre las aguas por la mañana. 36) Arbusto medicinal de Chile. 37) Uva secada al sol. 38) Que no tiene brillo. 40) Árido. 41) Pieza de barro que se emplea para techumbres. 42) Principal. 43) Dementes. 45) Cansado, sin fuerzas. 47) Provocación o desafío. 48) Punta o aguijón. 51) Océano. 52) A nivel. 54) Símbolo del neón. 56) Voz que repetida, sirve para arrullar al niño.

(La solución mañana)

A	L		A	Z	A	F	A	T	A			R	E	
V	E		S	O	S		S	E	N			E	T	
I	V				E	T	A	P	A			R	I	
C	I	E	N		A	J	A		O	C	A	L		
O	T	O		Y		I		Y		O	T	E		
L	A		T	U	L		N	E	H			E	N	
A		B	A	G	A		E	H	I	E	R	O		
	C	A	S	O		C		A	R	A	R	A		
C	A	S	I		L	E	S		A	P	I	S		
O	L	A		C	A	B	A	L		E	C	O		
P	O		Y	U	G	U	L	A	R		O	C		
A		M	A	R	A		A	R	I	A		A		
	P	I	L	A	R		Z	A	N	G	A			

(Solución del problema anterior)

UNA COBRA MALISIMA

"La cobra satánica". Origen: EE.UU. Sello: C.IC. Director: Robert Claver. Cine: Alfa. Artistas: Friz Weaver, Gretchen Corbett y Jon Korkes.

Lo mejor en estos casos de películas como esta— es contar ,en la medida de lo posible en forma suscinta, lo que contiene el filme. Bien: todo comienza con un tren en marcha que, entre otras cosas, lleva a su bordo animales. Uno de ellos es una cobra... ¡fabulosa! Rompe candados, abre baúles y jaulas de hierro, las puertas con increíbles trancas de acero le resultan tan fácil de someter como si fuesen gelatina; la percepción demoníaca, inteligencia y sutileza, le permite dar muerte a una sucesión de inocentes víctimas de la implacable cobra que, como en el tango, tal vez no quiso ser mala, pero que no puede tampoco resistirse al exorcismo que sobre ella —sobre la cobra— actúa sin duda alguna criatura del averno que cada vez y con cada muerte —nunca bien explicada— se aleja de Dios. Por cierto en el relato aparece un sacerdote que es también víctima de sus ricas confusiones pedagógicas, admitiendo sin más ni más, que el demonio existe y que por ahora Dios no está en condiciones de presentarle combate con cierta posibilidad de vencer en la porfía...

La confusión se hace más seria cuando aparecen personajes fantasmas que el espectador no puede incluir en su nomenclator mental, por ignorar que circunstancias los ha traído el relato. Los actores, a su vez, no muy convencidos de lo que están haciendo, no se preocupan por lucirse. El director Robert Clave es un espectador más; reduce su función a procurar sorprender con infantiles sortilegios.

C.F.

TELEVISION

MAÑANA

10.00 (13) SEÑOR DANOS ESTE DIA
Religioso

10.05 (13) DAKTARI - Serie
Marshall Thomson.

10.30 (11) MUSICA Y PROPUESTA
Alberto Muney.

10.55 (7) BUEN DIA SEÑOR
Religioso

11.00 (7) EL HOMBRE EN EL ESPACIO - Periodistico
Miguel Ceruse.

(11) LOS SONIDOS DEL MUNDO - Musical
Marilú.

(13) MUJERES DE HOY - Periodistico
Nelly Raymond.

11.55 (9) DIOS EN UN NUEVO DIA
Religioso.

12.00 (7) MUSICA TOTAL
Marcelo Bello, Liliana Mirculan

(9) HOLA, JULIETA HOLA - Infantil
Julieta Magana

(11) TELEMATCH - Documentales
Competencias alemanas.

(13) EL MARAVILLOSO MUNDO ANIMAL - Documentales
"Los enanos de la selva"

TARDE

13.00 (7) CHESPIRITO - Infantil
Roberto Gomez Bolaños.

(9) DIBUJOS ANIMADOS - Infantil
Huckeberry Finn

(11) VIAJE LITORAL - Folklórico
Juan Carlos Rousselot.

(13) TARZAN - Serie
Ron Ely

13.30 (9) EL BARRIO Y SUS PROTAGONISTAS - Periodistico
Julio Lagos

14.00 (7) LAS PELICULAS DE JERRY LEWIS
"El terror de las chicas".

(11) SABADOS DE SUPER ACCION
"Una hoguera de dinero". E. G. Marshall.
"Una espía que cayó del cielo". Raquel Welch.
"Estaba escrito". John Agar.

(13) EXITOS EN SERIE
"La mujer maravilla". Linda Carter.
"SWAT". Steve Forrest.
"Patrulla juvenil". Peggy Lipton.
"Los comandos de Garrison". Ron Harper.
"Escuadrón especial". Sonny Shroyer.
"Nero Wolf". William Conrad.
"El FBI en acción". Effrem Zimbalist Jr.
"Las Vegas". Robert Urich.

15.00 (9) CINE DEL SABADO
"Hombre hasta el fin". Burt Lancaster.

16.00 (2) DIBUJOS - Infantil
Cortometrajes.

(7) SABADO DE TODOS - Entretenimientos
Leonardo Simmons.

16.30 (2) BUSCANDO NOVIA A PAPA - Serie
Bill Bixby

17.00 (2) DINAMICA RURAL - Periodistico
Francisco Ovieta.

(9) KAZ - Serie
Ron Leibman

18.00 (2) LUCAS TANNER - Serie
Ron Hartman.

(9) TIEMPO DE FOLKLORE
Rubén Horacio Bayon

19.00 (2) BONANZA - Serie
Lorrie Greene

(9) EL ARTE DE LA ELEGANCIA - Femenino
Maria Fernanda

19.30 (2) EXTRAÑA PAREJA - Serie
Jack Klugman - Tony Randall.

NOCHE

20.00 (2) BOX INTERNACIONAL
Raul Parma.

(7) LOS RAPICOMICOS - Humoristico
Berugo Carámbula - Ricardo Espalter.

(9) VENGA A BAILAR - Entretenimientos
Sergio Velasco Ferrero.

(11) EL GRAN BAILE - Entretenimientos
Cacho de la Cruz.

21.00 (2) JOVENES ABOGADOS - Serie
Lee J. Coob.

(7) EL CRUCERO DEL AMOR - Serie
Gabin McCleod.

(13) MISION IMPOSIBLE - Serie
Peter Graves.

22.00 (2) LOS INOLVIDABLES
"Los placeres de Penélope". Natalie Wood

(7) NOCHE ESTELAR
"Si mi alcoba hablase". Frank Sinatra.

(9) LOS EXCLUSIVOS DEL 9
"La guerra de los hombres y las mujeres". Jack Lemon.

(11) HOLLYWOOD EN CASTELLANO
"Ley y orden". Darren McGavin.

(13) VIAJE A LO INESPERADO
"La isla de la muerte". Cameron Mitchel.

23.30 (7) PROYECTO 2000 - Periodistico
Jorge Lozano.

24.00 (2) LOVE STORY - Serie
Historias unitarias.

(7) FUNCION PRIVADA
"La mujer sin rostro". James Gardner.

(9) CARNET CULTURAL - Periodistico
Laura Grayeb

(13) TRASNOCHE
"Silencio". Suzanne Flon.
"Family". Sadha Thompson - Serie.

1.00 (9) CONOCIENDO BUENOS AIRES
Adolfo Jasca

1.05 (9) GRANDES OLVIDADOS
Indio Apachaca.

1.10 (9) DIOS ES MI DESCANSO
Religioso.

2.30 (13) UN MOMENTO DE MEDITACION
Religioso.

TELEVISION POR CABLE

17.00 (VCC 4) DIBUJOS ANIMADOS

17.30 (VCC 5) LA CHICA INDICADA

18.00 (VCC 4) SANDOKAN

19.00 (VCC 4) VARIEDADES DEPORTIVAS
(VCC 5) LA INVASION DE CAROL

19.30 (VCC 4) TITERES Y TITIRITEROS

20.00 (VCC 4) COLOR Y RITMO

20.30 (VCC 5) NATIONAL GEOGRAPHIC
(VCC 5) ADELGAZAREMOS JUNTOS

21.00 (VCC 5) CONCIERTO

22.00 (VCC 4) CICLO DE BALLET: EL LAGO DE LOS CISNES
(VCC 5) ANTES Y DESPUES

23.00 (VCC 4) FORUM

23.30 (VCC 5) DRACULA

TEATROS

★ COLON 35-1430. ESTAN EN VENTA. 2 SERIES DE ABONO DE BALLET (Nocturno y vespertino a 5 func. cada uno). Con el Ballet Est. del T.Colon y la Orq. Filarmonica de Bs. As. Repertorio: 1º Prog.: SUITE EN BLANC, de Lalo-Lifar; LAS 4 ESTACIONES, Verdi-Belliore (Estreno) y CARMEN, Bizet/Schedrin - Alonso/Plissetsky. 2º Prog.: COPPELIA, Delibes-Martinez. 3º Prog.: ROMEO Y JULIETA, Prokofiev-Belliore. 4º Prog.: LAGO DE LOS CISNES, Tchaikovsky - Petipa - Ivanov - Carter. 5º Prog.: DON QUIJOTE, Minkus - Petipa - Gorsky. NUEVO SISTEMA DE RENOVACION TEMPORADA LIRICA 1983. Los abonados del año 1982 a las series de Gran Abono, Abono Nocturno y Abono Vespertino, recibirán por correo un folleto conteniendo: repertorio, elencos, fechas precios e indicaciones sobre el sistema de renovacion. Para concretar su renov. podrán hacerlo retirando, por correo, el cupón adjunto, o bien traerlo personal nente a la Oficina de Abonos del Teatro. Dicha Oficina atenderá a partir del 15 hasta el 30 de marzo inc. todos los dias inc. sáb. y dgos. de 10 a 17 hs. en Tucumán 1111. El pago en efectivo y la entrega de los abonos se concretará entre los dias 11 y 16 de abril (11 al 15 para Gran Abono) y la misma se realizará por la calle Tucumán 1135 de 10 a 18 hs. Asimismo se pone a disposision de los señores abonados un servicio de informacion telefonica de lunes a viernes de 12 a 17 hs. por el 35-4009. SABADO 19 a las 21: Func. Ext. Nº 4. Conc. Sinf. a cargo de la ORQUESTA FILARMONICA DE BS. AS. Dir.: BRUNO D'ASTOLI. Prog.: Obert. para "El Fausto Criollo", GINASTERA. Conc. Nº1 en Sol menor, p/piano y orq. MENDELSSOHN. Solista: ANA M. MUCCIOLO. "Sheherezade" (Suite Op. 35) RIMSKY-KORSAKOV. Pl.: $ 200.000. Loc. en vta. DOMINGO 20 a las 17: Func. Ext. Nº 5. Zarzuela "DOÑA FRANCISQUITA" de A. VIVES. Con CARLIN GIMENEZ, ALPERYN, GIABBANELLI, CARMONA, CANTELLI y la participacion especial de los Primeros Bailarines invitados ANGEL PERICET, CARMELITA, MARIA DEL AMPARO y ELOY PERICET. Dir.: de Orq.: REINALDO CENZABELLA. Orq. y Coro Est. del T. Colón. Pl.: $ 250.000. Loc. en vta. Boleteria todos los dias de 10 a 20 en Tucumán 1111. APERTURA DE ABONO A 20 CONCIERTOS A CARGO DE LA ORQUESTA FILARMONICA DE BS. AS. El lunes 21 se pondrá en vta. un Ab. a 20 Conc. Noct. a cargo de la Orq. Filarmonica de Bs. As.

★ MUNICIPAL GENERAL SAN MARTIN. Corrientes 1530. 46-8611. Sala M.Coronado. Hoy a las 15.30: "EL GRAN CIRCO CRIOLLO" de A. Bufano, por el Grupo de Titiriteros del TMGSM. Dir.: A. Bufano y A. Mangani. Pl.: $ 50.000. Men.: $ 40.000. Hoy a las 22: "PERIFERIA", de O. Viale. Con U. Dumont, Ch. Ruiz y elenco. Dir.: A. Boero. Pl.: $ 60.000.

—Sala Casacuberta. Hoy a las 16: "EL ESTRAFALARIO ARMARIO DE MARIO" de M. Camarano. Con B. Danonte, R. Belloni y elenco. Dir.: M. Camarano. Pl.: $ 50.000. Men.: $ 40.000. Hoy a las 22: últimas funciones: "EL CASAMIENTO DE LAUCHA", de R.Payro, s/ adaptación de O.Pelletieri y T.Stil nan. Con Ugo, M.E.Mobi y elenco. Dir. O.Pelletieri. Pl.: $ 60.000.

★ TEATRO DE LAS PROVINCIAS. Córdoba 6056. 46-6076. Hoy a las 21:30: ORGANIZACION TEATRAL PRESIDENTE ALVEAR presenta: "ANDAR POR LA TIERRA", con Inda Ledesma. Loc. en vta.

★ ASTRAL. Corrientes 1639. 46-9964. Hoy a las 22. Mañana a las 19: Pepe Parada presenta a PEDRITO RICO y su GRAN ESPECTACULO: ENTRE ESPAÑA Y ARGENTINA. Localidades en venta desde $ 100.000.

★ BUENOS AIRES. Rodriguez Peña 407. Al estilo inconfundible de BURLESQUE, la impactante revista... "E. S. EXTRA SEXY". El espectaculo más deslumbrante. Diariamente de 15 a 23. Viernes hasta las 0.30. Sáb. de 18 a 2. Domingos descanso. P. n. 18.

★ FLORIDA. Florida 165. 30-5360. Cont. de lunes a jueves de 13 a 22. Viernes de 13 a 23. Sábados de 18.30 a 1.30. "LA REVISTA SUPER SEXY". P. n.18.

★ LICEO. Rivadavia y Paraná. 38-4291/6271. La Casa del Teatro presenta:

AMADEUS

La obra de Peter Shaffer. Con Carlos Muñoz, Leonor Manso y Oscar Martinez. Dir. Gral: Cecilio Madanes. Mar. a vier. a las 21.30. Sáb. a las 20 y 23.15. Dgos. a las 20. Refrig.

★ LOLA MEMBRIVES. Corrientes 1280. 35-2108. PINKY presenta a Maria Alexandra, Jovita Luna y gran elenco en

ANNIE

Dir. Musical: Mike Ribas. Dir. Gral. Wilfredo Ferrán. Martes a jueves a las 21. Viernes y sábados a las 20 y 23. Domingos a las 17 y 20. Loc. en vta.

GUIA DE CINES Y TEATROS ★ GUIA DE CINES Y TEATROS ★ GUIA DE CINES Y TEATROS

★ LORANGE. Corrientes 1372. 45-7386. SOLEDAD SILVEYRA y LAUTARO MURUA en

LA MALASANGRE

De Griselda Gambaro. Dir. Laura Yuse n. Mar. a vier a las 21.30. Sáb. a las 20.30 y 23. Dgos. a las 20.30. Jueves popular. Loc. en vta. con 5 días de antic. REFRIGERACION.

★ MAIPO. Esmeralda 443. 392-4882. Espectacular actuacion del gran divo:

PERCIAVALLE NO SE ENTREGA

Martes a jueves a las 21.30. Viernes y sábados a las 21 y 23.30. Do ningos a las 21. Loc. en vta.

★ METROPOLITAN 1. Corrientes 1343. 40-0816: REFRIGERACION. ADRIANGHIO, ANA MARIA CORES, VILLANUEVA COSSE y PEGGY SOL en:

DOÑA FLOR Y SUS DOS MARIDOS

Con N. Fontán, A. M. Giunta, B. Danonte y C. Fernández. Dir. J.M. Paolantonio. Mar. a juev. a las 22. Vier. y sáb. a las 21 y 23.30. Dgos. a las 20.30 y 22.30. Loc. en vta. con 5 días de antic. Bolet. de 10 a 23.

★ NACIONAL CERVANTES. Libertad 815. 45-4224. Hoy a las 21.30: UNICAS SEMANAS "UN GUAPO DEL 900" de S.Eichelbaum. Con R.Bebán, L.La naison, S.Gonez Cou, M.C. Cesar y elenco. Dir. R.Graziano. Pl.: $ 60.000.

★ ODEON. Esmeralda 367. 45-3635.. Sensacional actuacion

VALERIA LYNCH EN CONCIERTO

Funciones: Viernes a las 21.45. Sábado a las 23. LOCALIDADES EN VENTA.

★ OLIMPIA. Sarmiento 777. 40-2678. Tina Serrano, Ana Maria Caso y Mario Pasik en:

JARDIN DE OTOÑO

De Diana Raznovich. Esc. Jorge Saraudansky. Dir. Hugo Urquijo. Mar. a vier. 21.30. Sáb. 20.30 y 23. Dgos. 20.30. Loc. en Vta.

★ PARADISE. Corrientes 827. Cont. de lunes a domingos de 20 a 4. La revista sexy del desnudo: "STRIP TOTAL". Con las mujeres más excitantes de Buenos Aires.

★ REGINA. Santa Fe 1235. 41-5470. PEPE SORIANO y EL CUARTETO ZUPAY en:

EL INGLES

La obra de Juan Carlos Geno. Musica: Oscar Cardozo Ocampo y Rubén Vera. Mar. a juev. a las 21.30. Vier a las 22. Sáb. a las 21 y 23. Dgos. a las 20 (popular). Loc. en vta.

★ TABARIS. Corrientes 831. 392-8509. Decimo año consecutivo: el mayor exito teatral argentino:

LA LECCION DE ANATOMIA

P. n.18. La obra de Carlos Mathus. Martes a jueves a las 22. Viernes a las 21 y 23. Sábados a las 21.30 y 23.30. Domingos a las 21. Refrigeracion.

★ THEATRON. Santa Fe 2150. 825-8914. La obra de Timochenko Wehbi: "REINA DE CORAZONES". Dir. Carlos Mathus. Con Cristina Allende, Marta Albanese y Luis Menendez. Mier. a vier. a las 22. Sáb. a las 22.30. Dgos. a las 20.30. Bolet. dde. las 16.

VARIEDADES

★ LUNA PARK. Corrientes 99. 311-1990/5100. 312-2135/2548. SABADO 19 DE MARZO de 1983 a las 21.45:

BOXEO PROFESIONAL

Combate por la Categoria MEDIO MEDIANO LIVIANO entre HUGO LUERO (Ex Campeon Argentino y Sudamericano) vs ADOLFO ARCE ROSSI (4º Ranking Argentino, a 10 rounds y preliminares. Ring Side: $ 400.000. Gral. $ 60.000. Loc. en vta.

CINES

★ ADAN 1. Corrientes 959. 393-6115. A las 12.50, 15.15, 17.45, 20.15 y 22.45:

NACE UNA ESTRELLA

P. n.18. Con Barbra Streisand y Kris Kristofferson. A las 17.35, 20.5 y 22.35: Notic. Sáb. Trasn. 1.15

★ ADAN 2. Corrientes 959. 393-5034. A las 14.25, 18.5 y 21.45:

JESUS DE NAZARETH

S.r. Version integral. Hablada en castellano. Sábado a las 12.30, 16.10, 19.50 y 23.20.

★ ALFA. Lavalle 842. 392-5034. A las 13.5, 15, 17, 19.5, 21.10 y 23.10:

LA COBRA SATANICA

P. n.14. Ataca a sus victimas con sus mortales colmillos. Sáb. trasn. 1.15.

★ ALFIL. Corrientes 1753. 40-7575. A las 14.15, 17, 19.45 y 22.30: EL LEON DEL DESIERTO. P. n.18. 16.45, 19.30 y 22.15: Notic. Sáb. trasn. 1.15.

★ AMBASSADOR. Lavalle 777. 392-9700. A las 13.40, 16, 18.20, 20.40 y 23:

FUGA PARA DOS

S.r. Con Gene Wilder y G.Radner. Dir. Sidney Poitier. A las 13.20, 15.40, 18.20, 20.40 y 23: Notic. Sáb. trasn. 1.15.

★ AMERICA. Callao 1057. 41-3818. A las 13.40, 15.55, 18.20, 20.45 y 23.10:

FUGA PARA DOS

S.r. Con Gene Wilder y Gilda Radner. Dir. Sidney Poitier. S.r. A las 15.35, 17.55, 20.20 y 22.45: Notic. Sáb. trasn. 1.20.

★ ARIZONA. Lavalle 727. 392-6967. Cont. 13.45, 16.55, 20.5, 23.15 y sáb. trasn. 1.15:

LA ORGIA

Cont. 15.15, 18.25 y 21.35:

CRAZY HORSE DE PARIS

P. n.18.

★ ATLAS. Lavalle 869. 392-1936. A las 13.15, 14.55, 17, 19.5, 21.10 y 23.15: LA ULTIMA LOCURA DE ZORRO. P. n.14. 16.35, 18.40, 20.45 y 22.50: Notic. Sáb. trasn. 1.25.

★ ATLAS RECOLETA. Guido 1952. 801-2006. A las 13.25, 15.45, 18.10, 20.35 y 23: EL SHOCK. P. n.18. 15.15, 17.40, 20.5 y 23.30: Notic. Sáb. trasn. 1.25.

★ AVENIDA. Avda. de Mayo 675. Cont. 13, 16.30 y 20.40: El corcel negro. 14.50, 18.30 y 22.40: Rocky III. S.r.

★ BIARRITZ. Suipacha 482. 392-0356. A las 13.50, 15.55, 18.15, 20.45 y 23.15: EL SHOCK. P. n.18. 13.30, 15.35, 17.55, 20.25 y 22.45: Notic. Sáb. trasn.

★ BROADWAY. Corrientes 1155. 35-2345. A las 13.35, 15.15, 17.5, 19, 21.5 y 23.10:

LA ULTIMA LOCURA DE ZORRO

P. n.14. Con George Hamilton y Lauren Hutton. A las 16.55, 18.50, 20.45 y 22.50: Notic. Sáb. trasn. 1.10.

★ CALLAO. Callao 27. 40-1898. A las 14.10, 16.20, 18.35, 20.55 y 23.15: EL SHOCK. P. n.18. 15.55, 18.10, 20.30 y 22.50: Notic.

★ CAPITOL. Santa Fe 1848. 44-2379. A las 14.15, 16.30, 18.45, 21 y 23.15: EL AS. S.r. 15.55, 18.10, 20.25 y 22.40: Notic. Sáb. trasn. 1.20.

★ CERVANTES. Belgrano 1820. 38-2698. Cont. 15, 18.50 y 22.45: TIEMPO DE REVANCHA. 17 y 20.50: PLATA DULCE. P. n.18.

★ CINEMATECA ARGENTINA. Sarmiento 2255. 48-2170. A las 18.30 y 22: "Kage musha" de Akira Kurosawa. Con: T. Nakadai. P. n.14.

★ CINEMA UNO. Suipacha 460. 392-1112. A las 13.5, 15, 17, 19, 21.5 y 23.15:

¿DONDE ESTA EL DOCTOR?

P. n.14. Con Michel McKean y Sea Young. Dir. Garry Marshall. A las 14.40, 16.40, 18.40, 20.45 y 22.50: Notic. Sáb. trasn. 1.30.

★ CONCORDE. Lavalle 925. 35-1850. A las 12.50, 14.45, 16.40, 18.45, 20.55 y 23.10:

SOLOS EN LA MADRUGADA

P. n.18. A las 18.35, 20.40 y 22.50: Notic. Sáb. trasn. 1.30.

★ COSMOS 70. C'tes 2046. 49-0862. A las 13.35, 15.25, 17.20, 19.15, 21.10 y 23.10:

SOLOS EN LA MADRUGADA

P. n.18. Con José Sacristán y Florella Faltovano. Dir. José Luis García.

★ ELECTRIC. Lavalle 836. 392-1846. Continuado desde las 13: LA SEDUCCION, EL INMORAL, A LA MUCHACHA LE GUSTABA TOCAR LA TROMPETA. P. n.18. Sáb. trasn.

★ EMPIRE. H. Yrigoyen 1934. 47-8770. Cont. 15.10, 18.30 y 21.50: EL PADRINO. P. n.14.

★ GAUMONT. Rivadavia 1635. 40-3050. A las 14.30, 17.15, 20.5 y 22.55: EL BARCO. S.r. 16.50, 19.40 y 22.30: Notic.

★ GRAN REX. C'tes 857. 392-8000. SENSACIONAL GRAN EXITO. A las 13, 14.40, 16.45, 18.50, 21 y 23.15: ADRIANO CELENTANO y EDWIGE FENECH en:

EL AS

S.r. Dir. Castellano y Pipolo. A las 16.25, 18.30, 20.40 y 22.50: Notic. Sáb. trasn. 1.30.

★ GRAND SPLENDID. Santa Fe 1860. 44-0808. A las 14.00, 16.15, 18.35, 20.55, 23.15 y sáb. trasn. 1.10: LA MUJER DE LA PROXIMA PUERTA. P. n.18. 15.50, 18.10, 20.30 y 22.50: Notic.

★ GRAN VICTORIA. Av. de Mayo 882. 31-1193. Continuado de 8 a 3: La tentacion desnuda. El sexo y el amor. En la red del sexo y de la muerte. P. n.18.

★ IGUAZU. Lavalle 940. 393-9931. A las 13.10, 15.10, 17.10, 19.10, 21.10 y 23.10:

LAS ADOLESCENTES

P. n.18. Con Joe Stark, Sáb. trasn. 1.30.

★ LARA. Av. de Mayo 1225. 38-6966. Cont. 14.30, 18.30 y 22.35: ALL THAT JAZZ. 16.40 y 20.45: KRAMER vs KRAMER. P. n.18. Sáb. trasn. 1.10: Led Zeppelin en: La cancion es la misma.

★ LEOPOLDO LUGONES. Corrientes 1530. 46-8611. A las 15, 17.30, 20 y 22.30: "Una mujer descasada". Dir.: Paul Mazursky. Con: Jill Clayburgh y Alan Bates. Pl.: $ 40.000. P. n.18.

★ LIBERTADOR. Ctes. 1334. 40-7413. A las 13.10, 15.10, 17.10, 19.10, 21.10 y 23.10:

EL AMOR Y LA FURIA

P. n.18. Con Monica Vitti y Vittorio Gassman. A las 15, 17, 19, 21 y 23: Notic. Sáb. trasn. 1.10.

★ LOIRE. Corrientes 1524. 49-1900. A las 13, 15.20, 17.50, 20.20 y 22.50:

VICTOR-VICTORIA

P. n.18. Con Julie Andrews y James Garbner. A las 15.10, 17.40, 20.10 y 22.40: Notic. Sáb. trasn. 1.15.

★ LORANGE. Ctes. 1372. 45-7386. VER INFORMACION EN CARTELERA DE TEATROS.

★ LORCA. Corrientes 1428. 40-5017. A las 13.40, 15.35, 17.30, 19.25, 21.20 y 23.15:

MI PLANTA DE NARANJA LIMA

Libro de José Mauro Vasconcelos. S.r. 15.15, 17.10, 19.5, 21 y 22.55: Notic.

★ LORENA. Corrientes 1551. 46-7501. A las 13.15, 15.10, 17.5, 19.5, 21.15 y 23.25:

AMAME HOY

P. n.18. Con Sissy Spacek y Henry Thomas. A las 14.55, 16.50, 18.50, 20.55 y 23.5: Notic. Sáb. trasn. 1.15: RETO AL DESTINO.

★ LOS ANGELES 1. Corrientes 1770. 40-3712/45-2405. A las 13, 14.40, 16.20, 18, 19.40, 21.20 y 22.50:

LOS ARISTOGATOS

S.r. Hablada en castellano. A las 14.30, 16.10, 17.50, 19.30, 21.10 y 22.40: Notic.

★ LOS ANGELES 2. Corrientes 1770. 40-3712. A las 14.15, 16.20, 18.25, 20.30 y 22.25:

EL REGRESO DE LA MONTAÑA EMBRUJADA

S.r. A las 14, 16.5, 18.10, 20.15 y 22.15: Notic.

★ LOSUAR. Corrientes 1743. 40-6100. A las 13.30, 15.50, 18.15, 20.40 y 23.5:

E.T. EL EXTRATERRESTRE

S.r Un fil ne de Steven Spielberg. A las 15.35, 18, 20.25 y 22.50: Notic. Sáb. trasn. 1.15.

★ LUXOR. Lavalle 669. 392-3893. A las 13, 15, 17, 19, 21.5 y 23.15:

EL AMOR Y LA FURIA

P. n.18. Con Monica Vitti y Vittorio Gass nan. A las 14.45, 16.50, 18.50, 20.55 y 23: Notic. Sáb. trasn. RETO AL DESTINO.

★ METROPOLITAN 2. Corrientes 1343. 40-1064. A las 13.50, 15.40, 17.30, 19.20, 21.15, 23.15 y sáb. trasn. 1: LA ORGIA. P. n.18. 15.20, 17.10, 19, 20.55 y 22.50: Notic.

★ MONUMENTAL. Lavalle 780. 393-8865. A las 13.10, 15.35, 18, 20.30 y 23:

BLADE RUNNER

P. n.14. Con Harrison Ford. A las 15.15, 17.40, 20.10 y 22.40: Notic. Sáb. trasn. 1.30.

★ MULTICINE. Lavalle 750. Cont. de 8.30 a 24. Sáb. y dgos. desde las 13. Sáb. trasn. P. n.18: EL MUJERIEGO: ALIAS REDNECK. FUEGO DE JUVENTUD. CUIDADO CON LAS MUJERES.

★ NORMANDIE. Lavalle 861. 392-1000. A las 13, 15.20, 17.45, 20.20 y 22.55: SUPERMAN. S.r. 15.10, 17.30, 20 y 22.45: Notic. Sáb. trasn. 1.30.

★ OCEAN. Lavalle 739. 392-1515. A las 13, 15.20, 17.45, 20.20 y 22.55 EL BARCO. S.r. 15.10, 17.30, 20 y 22.35: Notic. Sáb. trasn. 1.30.

★ OPERA. Corrientes 860. 35-1335. A las 13.15, 15.40, 18.5, 20.35, 23.10 y sáb. trasn. 1.15: LA MUJER DE LA PROXIMA PUERTA. P. n.18. 13, 15.10, 17.35, 20.5 y 22.40: Notic.

★ PARAMOUNT. Lavalle 815. 392-9999. A las 13, 14.40, 16.20, 18, 19.40, 21.20 y 23.25:

EL DESCUARTIZADOR DE NEW YORK

P. n.18. Con Jack Hadler. A las 14.30, 16.10, 17.50, 19.30, 21.10 y 22.50: Notic. Sáb. trasn. 1.30.

★ PARIS. Lavalle 769. 392-2016. A las 14.50, 17.40, 20.30 y 23.20: REPORTAJE A LAS COLEGIALAS. 13.20, 16.10, 19 y 21.50: KAMASUTRA. P. n.18. Sáb. trasn. 1.10: Reportaje a las colegialas.

★ PLAZA. Corrientes 939. 392-7577. A las 13, 14.40, 16.45, 18.50, 21 y 23.15: LA MUJER DE MI AMIGO. P. n.18. 16.25, 18.30, 20.40 y 22.50: Notic. Sáb. trasn. 1.30.

★ PREMIER. Corrientes 1565. 46-2113. A las 15.30, 18, 20.30 y 23:

ELLOS NO USAN SMOKING

P. n.18. Con Fernanda Montenegro y Carlos Ricelli. A las 15.30, 17.40, 20.10 y 22.40: Notic.

★ PETIT PREMIER. Corrientes 1565. 46-2113. A las 18, 20 y 22.30: LA MUERTE DE SEBASTIAN ARACHE Y SU POBRE ENTIERRO. P. n.14. Con Luisa Vehil, Raúl Parini y Héctor Posadas.

★ REAL. Esmeralda 425. 392-3600. A las 14, 16.40, 19.15 y 21.45: ANNIE. S.r. 13.45, 16.20, 19 y 21.30: Notic.

★ SALA UNO. B. Sur Mer 519. 88-9420. CICLO DE CINE ARGENTINO. A las 14.50, 16.55, 19, 21.5 y 23.10: LA RAULITO, con M.Ross, D.Marzio y L.Politti. A las 14.30, 16.35, 18.40, 20.45 y 22.50: Notic. P. n.18. Sáb. trasn. 1.

★ SANTA FE I. Santa Fe 1917. 41-8980. A las 13, 15.5, 17.10, 19.15, 21.20 y 23.25:

AMAME HOY

P. n.18. Con Sissy Spacek y Henry Thomas. A las 14.45, 16.50, 18.55, 21 y 23.5: Notic. Sáb. trasn. 1.30: RETO AL DESTINO.

★ SANTA FE II. Santa Fe 1917. 41-8980. A las 13.35, 15.55, 18.15, 20.35 y 22.55:

CUENTO DE FANTASMAS

P. n.18. Con Fred Astaire y Melvyn Douglas. A las 13.15, 15.35, 17.55, 20.15 y 22.35: Notic. Sáb. trasn. 1.15.

★ SARMIENTO. Lavalle 852. 392-3338. A las 13, 15, 17, 19, 21 y 23.10: LOS FIERECILLOS SE DIVIERTEN. S.r. 14.40, 16.40, 18.40, 20.40 y 22.45: Notic. Sáb. trasn. 0.55.

★ SELECT LAVALLE. Lavalle 921. 35-0235. Cont. 13.45, 16, 18.20, 20.45, 22.50 y sáb. trasn. 1.15: DEDOS DE ORO. P. n.14.

★ STUDIO. Santa Fe 2541. 821-5845. A las 13.50, 15.40, 17.35, 19.30, 21.25 y 23.20: LA GUERRA DEL FUEGO. P. n.18. 15.30, 17.25, 19.15, 21.10 y 23.5: Notic. Sáb. trasn. 1: HAIR.

★ SUIPACHA. Suipacha 142. 392-1195. A las 13, 16.55 y 20.50: PLATA DULCE. 15, 18.55 y 22.55: TIEMPO DE REVANCHA. 14.45, 18.40 y 22.40: Notic. P. n.18.

ALMAGRO

★ BIOGRAFO UNO. Corrientes 4636. Cont. 18.10, 20.30 y 22.50: Blade Runner. 20.15 y 22.35: Notic.

★ PALACIO DEL CINE. Rivadavia 3636. 982-4818. Cont. 14.10, 18.20 y 22.20: Fuga para dos. 16.5 y 20.15: La isla del oso. Notic. S.r.

★ ROCA. Rivadavia 3753. 812-1517. Cont. dde. las 15.5: Adios, hermano cruel. La orgia. Notic. P. n.18.

BELGRANO

★ CABILDO. Av. Cabildo 2347. 784-3852. Cont. 14.30, 16.30, 18.30, 21, 23.10 y Sáb. trasn. 1: Solos en la madrugada. P. n.18.

★ FANTASY. Cabildo 685. 771-0686. A las 14.30, 17.5, 19.40 y 22.10: Notic. y Annie. S.r. Sáb. trasn. 1.15: All that jazz.

★ G. SAVOY. Cabildo 2829. 781-6500. Cont. 15, 17, 19, 21 y 23: A mi me hoy. 16.40, 18.40, 20.40 y 22.40: Notic. P. n.18. Sáb. trasn. 1.

★ LIDO. Av. Cabildo 3241. Cont. 16.10, 19.40 y 22.40: Los leones se divierten. 14.30, 18 y 21.10: Mientras el cuerpo aguante. S.r.

★ MIGNON. Juramento 2483. 784-3899. Cont. 15.10, 17.50, 20.25 y 22.50: El barco. S.r. 14.40, 17.25, 20.5 y 22.40: Notic. Sáb. trasn.

BOEDO

★ CUYO. Boedo 838. 97-6975. Cont. 15.55, 19.40 y 23.15: La última locura de Zorro. 14, 17.35 y 21.15: Tributo. P. n.14. Sáb. trasn.

★ GRAN SAN JUAN. San Juan 3246. 97-4293. Cont. 16.20, 19.30 y 22.40: El descuartizador de New York. 14.40, 17.50 y 21.10: La desobediencia. P. n.18.

★ LOS ANDES. Boedo 777. 97-1233. Cont. 15.55, 19.35 y 23.10: Playa de sangre. 14, 17.30 y 21.10: Los perros de paja. P. n.18.

★ N. PALACE. San Juan 2461. 941-1723. Cont. 14, 18.25 y 23: Blade Runner. 16.5 y 20.40: Nace una estrella. P. n.14.

CABALLITO

★ CABALLITO. V. Martinez 52. 431-0052. Cont. 16.30 y 19.30: Las locuras de Parchis. 15 y 18: Comandos azules en acción. S.r.

★ MORENO. Rivadavia 5050. 90-4303. Cont. 14.10, 18.10 y 22.20: El barco. 16.20 y 20.25: Juntos son dinamita. Notic. S.r.

COLEGIALES

★ ARGOS. F. Lacroze 3455. 854-0673. Cont. dde. las 14.15: Adios, hermano cruel. La orgia. Notic. P. n.18.

★ ATALAYA. Córdoba 1633. 773-0700. Cont. 14.50, 18.40 y 22.30: El leon del desierto. 17 y 20.50: Tres hombres para matar. S.r. Sáb. trasn.

★ RIALTO. Córdoba 1287. 86-8764. Cont. 15.30, 18.50 y 22.30: La mujer de mi amigo. 17.10 y 21: La enviada. Notic. P. n.18.

FLORES

★ AUDITORIO SAN ROBERTO. Bolivia 667. 612-0084. Cont. sáb. de 15.30 a 22. Dgos. de 14.30 a 21: Fiesta mágica. Donald y sus amigos. S.r.

★ CONTINENTAL. Carabobo 945. 631-2218. Cont. 15, 18.50 y 22.20: Playa de sangre. 17 y 20.40: Mansion embrujada. P. n.14. Sáb. trasn.

★ FENIX. Rivadavia 7802. 612-8858. Cont. dde. las 15.5: Notic. El descuartizador de New York: El halcon. P. n.18.

★ GRAN RIVADAVIA. Rivadavia 8636. 69-1356. Cont. dde. las 14.30: Fama. El campeon. P. n.14. Sáb. trasn. 0.30.

★ GRAND PRIX. Gaona 3263. 59-2551. Cont. 15, 19.10 y 23.10: El barco. 17.10 y 21.15: Sandro de China. S.r.

★ LOPE DE VEGA. Lope de Vega 1714. 567-4343. Cont. 15.10, 18.55 y 22.40: Dedos de oro. 17.5 y 20.50: La cobra satánica. P. n.14.

★ PUEYRREDON. Av. Rivadavia 6871. 612-0389. Cont. dde. las 15.20: La orgia: Adios, hermano cruel. P. n.18.

★ SAN JOSE. Rivad. 7350. 611-5989. Cont. dde. las 14: La picara mujer policia. La jueza. Camada humana. P. n.18.

★ SAN MARTIN. Av. Rivadavia 7060. 612-5416. Cont. dde. las 13.30: Rocky III. El puño de la serpiente. S.r. Sáb. trasn. 0.30.

LINIERS

★ GRAN LINIERS. Avda. Gral. Paz 44. Cont. 13.50, 16, 18.10, 20.20 y 22.35: E.T. El extraterrestre. 15.50, 18, 20.10 y 22.20: Notic. S.r.

★ GRAN ODEON. Montiel 160. 641-7673. Cont. 14.10, 19 y 22.10: Superman. 16.25 y 20.30: Pole Position. S.r.

★ MARTIN FIERRO. Avda. Gral. Paz 47. Cont. 15.35, 19.5 y 22.50: El amor y la furia. 13.50, 17.15 y 21: Ardiente y napolitano. P. n.18.

MATADEROS

★ ALBERDI. Juan B. Alberdi 6169. 68-0496. Cont. dde. las 13.30: fuga para dos. 16.45 y 20.35: El reto del dragón. S.r.

★ EL PLATA. J. B. Alberdi 5751. 68-1118. Cont. 14.10, 18.20 y 22.30: La última locura de Zorro. 16.20 y 20.20. Huracán. P. n.14.

★ GRAN LUGANO. Murguiondo 4062. 601-3457. Cont. dde. las 14.15: Annie: Quien encuentra un amigo encuentra un tesoro. S.r.

ONCE

★ LORIA. Rivadavia 3058. 87-1436. Cont. 16.15, 19.30 y 22.45: Los fierecillos se divierten. 14.30, 17.45 y 21: Los vampiros los prefieren gorditos. S.r.

★ MAJESTIC. Pueyrredón 230. 87-9636. Cont. 15.55, 19.45 y 23.25: Playa de sangre. 13.40, 17.30 y 21.10: Los perros de paja. P. n.18. Sáb. trasn. 1.25.

VILLA DEL PARQUE

★ BERNASCONI. M. Sastre 3195. 50-6462. Cont. 14.15, 18.5 y 22.5: Superman. 16.25 y 20.20: El pequeño lord.

★ PARQUE. Cuenca 3250. 50-4448. Cont. dde. las 14.30: Solos en la madrugada. La fuente de la doncella. P. n.18.

VILLA DEVOTO

★ ACONCAGUA. Av. Gral. Mosconi 3260. 571-5208. Cont. dde. las 14.30: Locamenteena norado. El mundo está loco, loco, loco. S.r.

★ EUROCINE. Nueva York. 3334. 50-1443. Cont. 15, 19 y 22.55: El oscuro objeto del deseo. 16.55 y 21: El mago de Lublin. P. n.18. Sáb. trasn. 1.

VILLA URQUIZA

★ 25 DE MAYO. Triunvirato 4438. 51-1859. Cont. 14.30, 18.25 y 22.20: La última locura de Zorro. 16.25 y 20.25: Tributo. P. n.14.

★ GRAN URQUIZA. Bauness 2506. 51-2135. Cont. 16.20, 19.30 y 22.40: El descuartizador de New York. 14.30, 17.50 y 21.10: Tesoro nio. P. n.18. Sáb. trasn.

GRAN BUENOS AIRES

★ AVELLANEDA. Colonial. Reportaje a las colegialas. Kamasutra: Ultraje en la cárcel de mujeres. P. n.18.

—Gral. Roca. La hiena indomable: Kung Fu ataca a la mafia. Que el diablo te perdone.

—Maipú. Blade Runner. El exorcista. P. n.18.

—Mitre. El destructor. ¿Cómo viene la nano? P. n.18.

—San Martín. La última locura de Zorro. Tributo. P. n.14.

★ BELLA VISTA. Gran Pacífico. Fuga para dos. Adorables inocentes.

★ CIUDAD DE SAN MIGUEL. Mayo. El shock. Como perder una esposa y encontrar una amante. P. n.18.

—San Miguel. E.T. El extraterrestre. S.r.

★ CIUDADELA. Nvo. Ciudadela. La mujer de mi amigo. Camarera de hotel: Noches sexuales. P. n.18.

★ LA TABLADA. Martín Güemes. Annie. La laguna azul.

★ LOMAS DE ZAMORA. Avenida. El shock. Hace demasiado tiempo que te amo. P. n.18.

—Coliseo. La orgia. Ardiente pasajera. P. n.18.

—Español: Los fierecillos se divierten. Las vacaciones del amor. S.r.

—Gran Lomas. E.T. El extraterrestre: Ases del aire. S.r.

★ MORON. Achával. Los cazadores del arca perdida. tiburon. S.r.

—Morón. E.T. El extraterrestre: Bruce Lee, el invencible. S.r.

★ QUILMES. Cervantes. E.T. El extraterrestre. Regreso al mundo del futuro. S.r.

—Moderno. El descuartizador de New York. La desobediencia P. n.18.

★ RAMOS MEJIA. Gran Belgrano. El shock. Como perder una esposa y encontrar una amante. P. n.18.

—San Martín. Solos en la madrugada: Cuerno de cabra. P. n.18.

★ SAN ANTONIO DE PADUA. Gran Sarmiento. La mujer de mi amigo. Camarera de hotel. P. n.18.

★ SAN MARTIN. Ateneo. La orgia. Las hermanas. P. n.14.

—Gran Plaza. E.T. El extraterrestre: Nos encontraremos en el infierno. S.r.

CRONICA, Edición de la Mañana. Registro de la Propiedad Intelectual Nº 188.181. Director: Mario Alberto Fernández. Redacción, Administración y Publicidad: Azopardo y Garay. Teléfonos: 361-1001/1051.

JUBILADOS: AUMENTO

Regirá a Partir del Próximo 1° de Abril

A partir del primero de abril se dispondría un nuevo aumento general para los haberes de jubilados y pensionados del régimen nacional de previsión social.

Consultado sobre la versión, el subsecretario de Seguridad Social, **Santiago de Estrada**, consideró como **"muy posible"** que se disponga este nuevo incremento para el sector pasivo.

El aumento para las jubilaciones mínimas podría ser de un millón de pesos, con lo que el monto de ese beneficio pasaría a ser 7 millones. De concretarse ese nivel de incremento, coincidiría con el reclamo formulado por la Mesa Coordinadora de Entidades de Jubilados y Pensionados.

Estrada, con respecto al monto del nuevo aumento, dijo que **"hasta el momento no se pueden hacer estimaciones"**, porque los organismos técnicos de la Subsecretaría no han completado aun sus estudios, pero admitió que **"puede estar muy cerca de esa cifra"**.

Sería este el octavo aumento consecutivo dispuesto para jubilaciones y pensiones, desde el momento en que se estableció la política de otorgar aumentos mensuales a fin de mantener el valor real de esos haberes.

El último aumento se otorgó a partir del primero de marzo y fue de un 17 por ciento general sobre los haberes de febrero.

El aumento de marzo será cobrado con los haberes correspondientes al mes de abril, de acuerdo con la disposición legal que establece que la diferencia del primer mes se destina al Instituto Nacional de Servicios Sociales para Jubilados y Pensionados.

¡BASTA DE VIVIENDAS VACIAS!

Propietarios Deberán Afrontar la Triplicación de Impuestos

Los impuestos inmobiliarios aplicados a las viviendas que sean mantenidas vacías por sus propietarios podrían ser triplicados y se facilitará a los inquilinos las rescisión de los contratos de alquiler que no puedan afrontar.

Además las locaciones con destino a viviendas, haya o no contrato escrito, podrán ser rescindidas por los inquilinos, una vez cumplidos seis meses de su plazo, mediante el sólo requerimiento de avisar fechacientemente al locador con 30 días de anticipación.

Así lo establece el proyecto de ley que cuenta ya con la conformidad del presidente Reynaldo Bignone.

Así lo reveló anoche el ministro de Acción Social, **Adolfo Navajas Artaza**, durante un diálogo con periodistas, en el que se refirió al proyecto de ley de locaciones con destino a vivienda que se apresta a sancionar el gobierno.

En los considerandos de la norma se puntualiza que se trata de una medida de excepción, que regirá hasta el 31 de diciembre próximo, **"a los efectos de paliar una situación coyuntural"**.

Se subraya, asimismo, que los alquileres indexados representan **"una erogación difícil de satisfacer para el deudor, que no puede rescindir la locación, so riesgo de ver ejecutado el contrato"**.

En cuanto al proyecto que contempla triplicar los impuestos inmobiliarios a las viviendas que se mantengan desocupadas, Navajas Artaza precisó que "ya fue comentado al Presidente de la Nación".

Añadió que el proyecto establecería un incremento automático de gravámenes para las viviendas que **"no sean destinadas a uso habitacional"**.

"Se pretende —explicó el ministro de Acción Social— que el propietario tenga la libertad de disponer de la propiedad, pero gravando la desafectación de una vivienda del mercado habitacional, tal como se hace con los baldíos, a los que se aplica un incremento impositivo".

"La idea —explicó Navajas Artaza— es la de mantener el principio de no intervención estatal en las locaciones, teniendo en cuenta las negativas experiencias entre los años 1975 y 1979, pero tomando algunas medidas que sin que atenten contra la libertad de contratación, permitan estimular el ofrecimiento de viviendas en alquiler, y procuren desalentar las excesivas indexaciones de los alquileres".

Precisó el ministro que de acuerdo con el proyecto de ley se autoriza al inquilino de vivienda a rescindir la locación, cuando la indexación no le permita razonablemente continuar con el arriendo".

"Pretendemos —agregó— dar salida al inquilino de vivienda con cláusulas indexatorias para que se libere del contrato que le resulta imprevisiblemente oneroso".

Insistió en señalar que "el efecto buscado también consiste en que el propietario no pretenda aplicar rigurosamente la indexación resultante a riesgo de perder el inquilinato".

Otro de los proyectos que son analizados prevé la garantía del Estado en la responsabilidad de respetar la libertad de contratación en materia de locaciones urbanas, tomando a su cargo las consecuencias económicas de cualquier medida futura que la desnaturalice.

Navajas Artaza explicó que este último proyecto "no constituye una novedad porque ya fue contemplado en la ley de normalización de locaciones urbanas".

Añadió que "se pretende garantizar a los propietarios de hoy que lo que pacten este año podrá ser desconocido en el '84 a riesgo de que el Estado se haga cargo del perjuicio económico que una prórroga o intervención estatal provoque".

No se Aportará Para el FONAVI

CORDOBA, 18 (DYN).— El subsecretario de desarrollo Urbano y Vivienda, y presidetne del Banco Hipotecario Nacional, **Mario Nosiglia**, dijo hoy que **"no serán restablecidos los aportes previsionales patronales con destino al fondo nacional de la vivienda (FONAVI).**

Nosiglia formuló declaraciones este mediodía, tras reunirse con el gobernador de esta provincia, **Rubén Pellanda**, y suscribir con las autoridades del instituto provincial de la vivienda y el gobierno cordobés, un total de tres convenios en los que intervendrán las sociedades de arquitectos de Córdoba y de la ciudad de Río Cuarto.

Estos convenios contemplan la realización de proyectos sobre planes habitacionales en la ciudad de Córdoba, en Arroyito (cien kilómetros al este de esta capital) y en Río Cuarto.

Esas obras, una vez aprobados los anteproyectos de diseño, serán construidas con fondos oficiales, se informó

Nosiglia, ante una consulta, dijo que "el actual déficit habitacional en la Argentina es de más de dos millones de unidades", agregando que el Banco Hipotecario Nacional "nunca abandonó los planes de construcción de viviendas subsidiadas sino al contrario, lo hemos incrementado.

El funcionario consignó, asimismo, que los planes de construcción de viviendas para este año prevén "el levantamiento de 30.000 unidades nuevas".

Nosiglia, preguntado al respecto, afirmó que "no serán restablecidos los aportes previsionales patronales con destino al Fondo Nacional de la Vivienda (FONAVI).

Imagen de la reunión informativa efectuada en el Centro de Inquilinos.

La doctora Elena Paz, durante el diálogo mantenido ayer en CRONICA.

INQUILINOS: "VEREMOS"

Disconformidad: Proyecto "Tardío" y "Desafortunado"

Locaciones urbanas. He aquí otro de los graves problemas que aqueja a un vasto sector de la población. A la luz de algunos proyectos anunciados por el gobierno nacional, CRONICA requirió la opinión de la doctora **Elena Paz**, asesora legal del Centro de Inquilinos de Buenos Aires.

Con respecto al anuncio de la rescinción de los contratos, nuestra entrevistada afirmó que **"por ahora es un proyecto. Vamos a ver en definitiva como sale la instrumentación. El centro hace un año propuso la rescinsión de los contratos por la imposibilidad de los inquilinos de afrontar alquileres indexados, pero no como una medida asilada sino como complemento de otrasque propusimos. En este momento, consideramos que es una resolcuión tardía. Si se hubiera adoptado hace un año esa medida, se habrían evitado los miles de desalojos que hoy existen y los efectos de la indexación que constituye un drama para la familia inquilina y sus garantes.Es una medida que afecta la estabilidad del inquilino, pues si bien puede solucionar el pago de la indexación, va a tener que andar mudándose cada seis meses de un lugar a otro, con los consiguientes gastos que ello produce, el desarraigo, etcétera"**

—¿En cuanto a la libertad contractual, que reflexión le merece?

—Le diré. Asegurar al propietario la libertad contractual es un proyecto que, si se concreta, es una medida desafortunada, porque en la práctica, para que exista la libertad tiene que existir la igualdad y ello no ocurre porque hay un déficitde 2.800.000 viviendas. Y en este caso una de las partes condiciona a la otra. El Centro de Inquilinos no propicia la indisponibilidad por parte del propietario, ni la confiscación de la propiedad, ni la expropiación, pero si quiere una legislación realista y que las futuras autoridades nacionales sancionen una ley de locaciones urbanas justa, no revnahcista pero si equitativa que respete el derecho del propietario a su propiedad y la estabilidad habitacional a la que tienen derecho los inquilinos.

—¿Con respecto al anuncio del ministro de Acción Social con respecto al gravamen a los propietarios de viviendas que estén desabitadas y puedan ser alquiladas ¿que opinión le merece?

—Es correcta. Sería una de las formas de terminar con el acaparamiento que están realizando las grandes inmobiliarias y los grandes propietarios.

Poco después de la entrevista con la doctora Paz, se realizó en el local de la calle Córdoba 3329, de esta Capital, una reunión del Centro, en la cual las autoridades informaron acerca de las distintas tareas desempeñadas en los últimos tiempos.

Respecto del informe que se suministró a los presentes en la reunión, el Centro de Inquilinos señaló que daría a conocer un documento en el que se plasmaría el resultado de dicho encuentro, con el fin de que todos los locatarios pudiera tener acceso a la información suministrada anoche a quienes concurrieron a la calle Córdoba 3329, donde, asimismo, se dará la información correspondiente a todos los inquilinos que se lleguen al Centro a recabarla.

RADIO Y TV: SEGUIRA LA PRIVATIZACION

El gobierno continuará con el plan de privatización de emisoras de radio y televisión y la adjudicación de nuevas licencias, según trascendió en fuentes responsables.

De acuerdo con esas fuentes, la comunicación pertinente sería cursada la semana próxima por la Secretaría General de la Presidencia al Comité Federal de Radiodifusión

Este organismo, por otra parte, está adelantando sus tareas para **"recuperar el tiempo perdido"**, luego de la suspensión del llamado a concurso para privatizar las emisoras, el 3 de diciembre pasado, según dijeron las fuentes.

Pudo establecerse que la intención es realizar, a mediados de abril próximo la apertura del concurso que se convocó a partir del 29 de octubre y que debió abrirse el 29 de diciembre pasado.

Este concurso contempla la adjudicación de licencias para explotar LR3 Radio Belgrano de esta Capital; LT3, Radio Cerealista de Rosario; LRA 57 Radio Nacional El Bolsón, de Río Negro; LRA 58 Radio Nacional de Paso Río Mayo, Chubut y LS83 TV Canal 9 de Capital Federal.

También se llamó a licitación para la explotación de nuevas emisoras de radio en Esquina, Corrientes; San Cristobal y San Justo en Santa Fe y una estación de televisión en Olavarría.

La suspensión de los nuevos llamados a licitación fue determinada por la Secretaría de Información Pública (SIP) por un plazo de 90 días que venció a principios de mes.

La suspensión se concretó a causa de la necesidad de estudiar las presentaciones sobre el artículo 45 que inhabilita a los propietarios de medios gráficos para explotar licencias de radios y canales de televisión.

Buenos Aires, Sábado 19 de Marzo de 1983
La Prensa